朝鮮日報
朝刊
本紙朝夕刊十二面

北支事變에 關한 共同決議案 全員起立으로可決!

擧國一致支援下에 事變解決에 邁進

廣田外相 政府代表로陳述 (衆議院本會議)

【東京電話同盟】衆議院本會議는 午後六時十分再開 劈頭에各派共同提案인

一、北支事件에關한 決議案(町田忠治氏外六十七名提出)

을緊急上程하고 提案者 町田民政黨總裁演壇에登하야 決議案의主旨를 述하고廣田外相이 政府를代表하야 近衛首相은 事故로 缺席하야 政府를 代表하야 決議案에對한 政府의決意를報告하것엿다 政府는本決議案의 主旨에對하야 擧國一致의 支援을어더 北支事變解決에邁進할決心이다 라고 決意를述하매 滿場再次拍手를보낸다 이에應하야 採決한結果 全員起立하야可決하고

一、昭和十二年度歲入歲出總豫算追加案(第四號)

一、昭和十二年度各特別會計歲入歲出追加豫算案(特第四號)

一、豫算外國庫의負擔이될契約을要하는件(追第一號)

을上程하고 熊谷豫算委員長으로부터 委員會의 經過及結果를報告하고 採決한結果 全會一致可決한다음

一、北支事件 特別稅法案(政府提出)

一、昭和十二年法律 第四十九號中改正法律案(北支事件에關한經費를 支辨키爲한公債發行에關한件)(同上)

一、特別會計에잇서北支事件特別稅收入金에 該當하는 金額을 一般會計에 繰入함에 關한法律案(同上)

等三案을 一括上程하고委員長小川鄕太郞氏(民政)의 報告가잇고 討論에入하야 勝正憲(民政)小笠原三八郞(政友)永山忠則(第一)三宅正一(社大)淸家齊一郞(第二)渡邊泰太郞(東方)等諸氏各其贊成意見을述하고 全會一致委員長報告대로可決 玆에北支事件關係案全部는 原案대로 可決하고同七時五分散會하엿다 (寫眞은廣田外相)

社說

英伊國交再建說

國際政局에 一大投石

一

伊에紛爭勃發以來 가장 尖銳化한 對立狀態를 示現하고잇든 英伊兩國間의 國交關係는 最近 英首相 췜벨린氏와 伊首相 뭇솔리니氏와의 親書交換을 轉機로 急激히 好轉되려하는 氣運을 釀成하게 되엿다. 右兩氏의 私信內容이라하야 消息通이 傳하는 바에依하면 英首相췜벨린氏로부터 此際 歐洲의 安全保障을爲하야 英、佛、獨、伊四個國間에 新協定을 締結하자는 希望을披瀝한데 對하야 伊太利首相뭇솔리니氏는 一九三五年 伊에紛爭發生以前의 英伊兩國의 親交關係를 回復하자는 旨를 强調하엿다한다. 勿論 複雜多岐한 歐洲現情으로보아 이事實만으로는 歐洲의 明日을 速斷하기 難하나 最近數年以來 兩國間에 介在한 利害對立과 感情疏隔을 想起할때는 實로 隔世之感이 잇는同時에 그歸趨如何에 依해서는 歐洲國際政局調整에 一大投石이 될는지도알수업다。

二

英伊兩國의 國交疏隔의 重要要因은 一、伊太利의 에디오피아合倂에서 起因하는 英國과의 利害對立 二、地中海制海權確保를中心으로한 兩國間의 確執 三、西班牙內亂을 中心으로한 兩國의對立等 三者를 擧할수잇다。첫재로 에디오피아問題는 單純히 外交工作만으로·原狀回復을 期할수업는 旣成事實로 化하엿슬뿐 아니라 伊太利로서도 이以上 英國의 讓步를 僥倖하는 冒險은 敢行치안흘것이므로 英國으로서도 구타여 이問題를 더以上 擴大시키려하지안흘것이며 둘재로 地中海制海權問題도 今年正月에 成立된 地中海現狀維持協定에 依하야 大體로 改善되엿고 셋재로 西班牙內亂問題에 잇서서도 프랑코政權承認問題를 中心으로 英伊의 接近이 顯著한此際 英國은 一、에디오피아 合倂不承認方針을 撤回하야 伊太利와의 親交關係를 確保하고 二、西班牙問題에잇서 獨伊와의 妥協을 急히하야 이것을 基礎로 英佛獨伊四個國協定까지 成立시켜 歐洲의 安全保障體制確立을 爲하야 努力하려함이 아닌가 觀測된다。

三

伊太利로서도 勿論 英國의親近政策에는 反對하려 하지안흘것이다。聯盟의 에디오피아 不承認方針과 西班牙內亂問題에 對한 自國의 主張이 어느程度까지 貫徹된다고하면 도리혀 積極的으로 對英親善을 自進企圖할지도 모른다。 그러나 英國皇帝戴冠式에 하일레·셀라시에 招請問題를 動機로 新聞論爭까지 實施하엿든 昨今의 感情으로보아 伊太利로서는 英國의 突然한 "제스추어"에 呼應할는지 자못 疑問이오 特히 [?]飛躍落格인 感도업지안흐나 極東事態가 緊迫된 此際에 英國이 急轉直下로 伊太利와의 接近을 態應하는데對하여는 伊太利로서도 日滿兩國에對한 從來의 關係를考慮하야 갑작이 이에 雷同하기를 躊躇치안흘수 업슬것이다。如何튼 英伊兩首腦者의 親書交換을 極東事態와 關聯식혀考察할時에는 그趨勢는 歐洲政局뿐아니라 極東政局에도 影響이 잇지안흘가 注目된다。

擧國一致主旨로 政府鞭撻이目的

衆院各派의決議案提出理由

【東京電話同盟】衆議院各派는擧國一致의 主旨로서 共同으로北支事變에關해 政府를鞭撻할決議案을 提出키로되여 小泉民政、松野政友兩黨幹事長 櫻內(民)安藤(政)兩黨總務가 案文作成中이엿든바 六日午前에 이르러成案을 어덧슴으로 午前十一時院內에 各派代表가 會合하야 右案文을 承認 同十一時半 各派交涉會를 開하고 協議한結果 民政黨總裁、政友會代行委員 兩黨院內外總務、各派領袖와 및 幹事長及 各派院內斡旋人이 提出者가 되고 贊成者는 殘餘全員이되여 卽時 提出手續을 取하야 同日午後本會議에上程 民政勝正憲(民政)이 提案理由의說明에當하고 滿場一致로서 可決하기로決定하엿다 그리하야政府는 右決議에對하여 廣田外相이 近衛首相代理로서 人事를述할터이라한다

衆院特別稅法委員會

【東京電話同盟】衆議院特別稅法委員會는 午前十時五十二分開會되여

勝正憲(民政) 政府는 國民에 對하야 增稅를 斷行하기로 되엿스나 政府部內에서도 可及的節約하여야한다고 믿는데 所見如何

賀屋藏相 政府도 豫算節約에 對하야는 極力努力할터이다

板谷順助氏(政友) 割增付 債券을 發行하는것이 如何

藏相 割增付小額債券發行은 金融上으로만 생각해서는 안된다

松村謙三(政友) 法人에對한 重複課稅는 避하는것이 조타고 보는데 所見이如何

藏相 稅制改革에當하야 充分考慮할것이다

이로써質問을 全部終了하고正午休憩하엿다

北支事變日誌 (本社調查部編)

◇

北支事變은 去月七日蘆溝橋事件을端初로하야 開始된지今日로써滿一個月이되는바 그동안의經過는다음과갓다

七月七日 豐臺駐屯軍蘆溝橋附近에서 演習中 支那兵에게 被襲、龍王廟附近에서 日支兩軍衝突

七月九日 兩軍의 申請으로 停戰 兩軍의撤退交涉成立 兩軍蘆溝橋附近에서 又復衝突 同日午後四時半 日高參事官 支那側에抗日取締를 要求 國府 北支事變處理策決定

七月十日 日高參事官外交部長에게抗日風潮의 根本的 是正要求 王寵惠에게 衙門口에서 兩軍又復衝突 龍王廟占領 國府日本大使館에 抗議文提出

七月十一日 香月中將 駐屯軍司令官에 親任 即時飛機로 赴任 停戰協定正式調印 蔣介石抗日强硬策三項目決定 指令 政府北支事變에對한 方針聲明(北支派兵決定)臨時閣議에서對支方針決定 宋哲元 二十九軍에 對日戰備發命令 中央軍衣軍에出動命令 秦德純 中央의命令으로 日本軍에 對하야 要求條件三項目提示 政府는財政 言論界 貴衆兩院議員代表를 招致코 協力要望 蔣介石 地方軍官에게 至急明

七月十二日 國府地方當局과 成立된 協定無效라고 大使館에·通告 駐屯軍冀察側에 撤兵約束履行을 强硬要求

七月十三日 宋哲元 中央政府에 武器 彈藥 軍費供給을 要求코 麾下에게 夜間襲擊命令 國府軍事委員會對日作戰最高方針決定 國府決議軍과 共同作戰을計畫 兩軍豐臺에서衝突 蔣介石戰時職制總司令資格으로 全線에指揮命令·國府軍徵備法公布 北平郊外南方에서 兩軍衝突

七月十五日 蔣介石直系六個師 河南省南部에 移動 北支現況에鑑하야 政府는 日本內地部隊의一部를派遣決定

七月十六日 通州附近에서 兩軍衝突 今井武官秦市長에게 事變不擴大方針聲明

七月十七日 五相會議에서 日支交涉促進을 決定 政府香月司令官에게 重大訓電發 國府軍事委員會 戰時編成戰區配置決定 國府九個國條約國에 覺書提出 大城戶南京駐在武官·國府에 重大警告

七月十八日 日高參事官으로부터 王外交部長에게 [?] 日本軍用機를 支那軍一齊射擊(順德上空에서)이에 日本軍도 應戰

七月十九日 日高參事官으로부터 手交한 [?]에對한支那側回答到來 駐屯軍自衛權發動을 決意코 重大聲明發表 橋本參謀長과 二十九軍代表間에 排日取締協定成立 蔣介石國民에게 告함이라는 聲明發表

七月二十日 政府 全責任은 國府에있음을中外에聲明 南京大使館同領事館員撤回決定 日本最前線의砲兵部隊는 苑平縣의 支那軍을追擊 (一) 蔣介石 中央軍六萬에게 出軍撤退決定을今井武官에게通告 (二) 緊急軍事委員會에서 對日戰備化를決定 鈴木參謀「支那軍再攻擊時에는 殲滅的打擊을加할 準備가잇다」고 決意披瀝

七月廿一日 廣田外相、許大使에게 國府의反省을 强硬要求、宋哲元軍事委員會에 停戰協定成立을報告 國府는 此를承認

七月廿三日 停戰協定內容發表(陸軍省)

七月廿四日 總督府 北支事件費로 卅一萬圓을追加하야 大藏省의承認을어듬

七月廿五、六日 廊坊에서 兩軍衝突、廊坊占領

七月廿六日 香月司令官 廿九軍에 全面的撤退를 要求하는 最後的通告文發送 廣安門에서 兩軍衝突 今井武官은 冀察側의 停戰協定을拒絶

七月二十七日 通州에서 二十九軍을 膺懲攻擊 北支事件費追加豫算九千六百八十餘萬圓 議會에提出 大使館에서 最後的通牒期間內에 北平居留民撤退를命令 政府事變에對한態度를 國內外에聲明 宋哲元對日宣戰을通電 國府一切責任은 日本에잇다고 聲明發表

七月二十八日 西苑南苑、行宮의 支那軍追擊 松井特務機關長 宋哲元에게 獨自的行動을取하겟다고通告 沙河鎭、河河鎭占領 廊坊奪還을 企圖하는 支那軍을擊退 豐臺附近에서 三十八師及馮治安主力軍擊退 北平近郊에서 兩軍의空陸兩軍激戰展開

七月二十九日 天津日本租界를 中心으로하고 市街戰開始 海軍部隊大沽支那軍攻擊開始 (1)日本軍天津爆擊에 外國領事抗議 (2)香月司令官名抗議에對한 日本의立場을闡明하고 全責任이 支那에잇음을 强調 萬壽山、通州城外에서 兩軍衝突 蔣介石 記者團에게 日本과의 抗爭할것을言明 長谷川第三艦隊司令長官事變에 對한 聲明發表

七月三十日 蔣介石 中央軍五萬에 北進命令 (1)天津市街戰終熄 (2)大沽完全占領 (3)支那兵三千武裝解除 北平에地方自治會創立 長辛店占領 保定驛의 中央軍擊破 通州 冀東政府保安隊反亂 居留民의 慘害를加함 宋哲元 華北前敵總指揮에 被任 殷汝耕、保安隊에拉致됨

七月三十一日 反亂保安隊를擊破 琉璃河에到着 中央軍先發隊(北平附近에서) 中央軍大擧北進(平漢、津浦兩線方面)國府最高軍事首腦部會議에서 抗日軍事에對한大權을 蔣介石에게一任決定 汪精衛時局에對한聲明發表 通州反亂保安隊掃滅完了

八月一日 中央黨部指導下에 全國抗日後援會組織 天津治安維持會發會式擧行

八月二日 米飛行家百八十二名 國府應募로渡支說

八月三日 輸送中의中央軍列車를 爆擊(下花園、沙城、懷來縣附近에서)同日正午現在 北支事變戰死者三百六十四名 戰傷八六九名으로發表 政府暴利取締令實施 國府徵兵令實施

八月四日 冀軍北平에入城(1)閣議에서北支事變費 第二次追加豫算 四億一千餘萬圓으로決定(前回分一億七百萬圓을加하면五億一千七百萬圓) 時增稅案承認(2)閣議에서北支事變

八月五日 五日午後三時現在通州居留民四百餘名中 生存者百三十五名으로發表 蔣、부흘협將軍에게 抗日支那軍指揮命令說 佛미리新聞報道

衆院本會議 (六日午前)

【東京電話同盟】六日의衆議本會議는 午後一時十五分 開會

一、裁判所構成法中改正法律案(政府提出貴族院送付)

一、大正十年法律第百二號中改正法律案(停年에 依한判事檢事의 恩給에關한件)

一、刑事訴訟法中改正法律案(政府提出貴族院送付)

一、刑事訴訟法中改正法律案(同上)의 三案을 一括上程하야委員長 板野[?]男氏(政友)로부터 委員會의 經過及結果를 報告하고 可決 日程을 變更하야

一、刑事訴訟法中改正法律案(中村高一氏他十名提出)

一、刑事補償法中改正法律案(名川俣市氏他三名提出)

의兩案을 一括上程하야 委員長牧野良三氏(政友)로부터 委員會의 經過報告가 잇슨後可決、이때小山議長으로부터 各派交涉會에서 過般問題로 되엿든 社大의 龜井貫一郎氏의 速記錄改竄問題에 對하야 小山議長 速記錄은 그神聖을保持하기爲하야今後演說記事를 變更한改訂訂正은 하지안토록 各位에서注意하기바란다 고警告를發하고 休憩하엿다

總豫算追加案四件 全會一致로可決

貴族院本會議(六日)

【東京電話同盟】六日貴族院本會議는 午後二時十八分振鈴 松平議長着席 同二十七分開會 即時日程에入하야

一、昭和十二年度歲入歲出總豫算追加案(第二號)

一、昭和十二年度特別會計歲入歲出豫算追加案(特別第二號)

一、昭和十二年度歲入歲出總豫算追加案(第三號)

一、昭和十二年度各特別會計歲入歲出豫算追加案(特別第三號)

의四案을 一括上程하고 林豫算委員長으로부터 委員會의經過及結果報告와採決을 起立에 問한바 全會一致로 이를 可決하야 玆에 第二號、第三號 追加豫算은 成立을告하게되엿다

一、農村負債整理資金 特別融通及損失補償法案(政府提出衆議院送付)을上程하고 久我委員長으로부터 委員會의 經過及結果報告가잇슨다음可決

一、製鐵事業法案(政府提出衆議院送付)

樺山委員長報告를 可決한다음日程을追加하야

一、關稅定率法中 改正法律案(政府提出衆議院送付)

一、昭和七年 法律第四號中 改正法律案(同上)

一、大正十四年法律第五十一號中改正法律案(同上)

一、纖維入稅[?]에關한 法律案(同上)

一、大正九年法律第五十三號中改正法律案(同上)

一、昭和十二年 勅令第百二十號(承諾을求하는件)

等六件을 一括緊急上程하고 黑木委員長으로부터 報告가잇슨後 關稅定率法改正外 四件의 探決을行하야 可決한다음 勅令第百三十號에 承諾을 與하기로決定하고 다시日程을 變更하야

一、產金法案(政府提出衆議院送付)

一、金準備評價法案(同上)

一、金資金特別會計法案(同上)

一、日本銀行金買入法廢止에關한法律案(同上)

一、朝鮮銀行法中改正法律案(同上)

一、臺灣銀行法中改正法律案(同上)

一、外國爲替管理法中改正法律案(同上)

一、橫濱正金銀行條令中 改正法律案(同上)

等八案을 一括하야 緊急上程하고 兒玉委員長으로부터 報告한다음 可決

一、紀元二千六百年記念日本萬國博覽會抽籤券付回數入場券發行에 關한 法律案(政府提出)을 緊急上程하고 橋本委員長으로부터 委員經過에 關하야 報告가잇고 討論에 入하야 土方寧氏(無所屬)은 國民의 射倖心을 기르므로 國民精神作興上惡影響을 及한다고 反對論을 述한다음 松村義一氏(公正)反對論을 力說하고 採決에 入하야 過半數로써 贊否를 起立에 問하야 可決하엿다 이때 大臣大藏政務次官 水野甚次郎氏(交友)의 質問中答辯을 保留하엿든 航空富籤을 發行하며 航空省을設置함에 對하여는 考慮를 要한다 고 答하고 午後四時十八分休憩 하엿다가 午後七時十九分再開

一、北支事件特別稅法案(政府提出衆議院送付)

一、昭和十二年法律第四十九號中改正法律案(北支事件에 關한 經費를 支辨키爲한 公債發行에 關한件)(同上)

一、特別會計의 法人特別稅收入金에 該當한 金額을 一般會計에 繰入하는데關한 法律案(同上)

等三案을 一括하야 緊急上程하고 賀屋藏相으로부터 提案理由說明이잇고 二十五名의 特別委員에게附託

一、刑事補償法改正法律案(衆議院提出)을 緊急上程하고 委員附託

一、大正十二年法律第五十二號中改正法律案(衆議院送付)을 上程하고 秋月委員長으로부터 審議經過及 結果를 報告한後 이를可決하고 同三十六分에散會하엿다

天津治安維持會 新聞雜誌를取締

【天津六日發同盟】天津治安維持會는 市內의 治安을 維持하기爲하야 新聞雜誌刊行物의 取締를 行하기로되여 近近同會布告로서 取締令을 發布하기로되엇다

平津間列車六日開通

【天津六日發同盟】天津事變事件以來不通되엿든 天津北平間의鐵道는 六日開通되여 正午發旅客混合列車가 天津에서 北平에向하엿다

漢口居留民撤退

七日、內地向해乘船

먼저婦女子五百餘名上海着

【上海六日發同盟】漢口에서 最初의 大量撤退는 婦女子五百餘名으로부터 始作되여 日淸汽船鄱陽丸及 襄陽丸으로 六日午後上海에 到着 六日夜中에 一夜를 밝키고 七日出帆하는 長崎丸으로 內地에 歸還키로되엿다 또避難者가 上海에到着함으로 時局委員會에서는 市內各所의 日本學校、寺院、旅館等에 臨時收容所를 設하기로되여 同委員會의 손으로此等撤退居留民의 手荷、寫金의 世話를 하기로되엿다

漢口邦人撤退 爲先婦女子下江

【漢口六日發同盟】漢口居留邦人男女約一千名은 市內情勢가 緊迫化함에鑑하야 마침내 撤退키로 決定하고 婦女子約五百名은 鄱陽丸、襄陽丸으로 漢口出發下江 할터인데 男子四百名도 午後九時 日淸汽船으로 撤退하기로 決定하고 今朝以來居留民의 撤退準備에 忙殺하고잇다

我防備를誤解코 漢口에戒嚴令을布告

【漢口六日發同盟】支那側은 五日夜 我方의防備를 誤解하고部隊를 出動하야 租界包圍의態勢를取하고 戒嚴令을 宣布하야夜明까지 交通을 遮斷하엿는데六日朝에는 我方의防備가 解消되여 주장은 얼마큼 緩和되엿다

『支那를援助하는 米國部隊를編成』

飛行家百八十二名·支那行志願發表한헌中將

大擧遠征한다고豪語

【로스안젤스五日發同盟】北支事變에 乘하야 한목보려하는者가 支那側의 압잡이가되여 자조排日을 煽動하고잇다 其中에도 故張作霖軍人顧問으로 陸軍中將의 이름을가진 헌세런氏는 數日前 特志飛行家百八十二名의 支那行志願을 發表하야 센세이슌을 이르켯거니와 五日再次前回의 [?]스에 뒤니어 左와如히 豪語하엿다고傳한다 『支那政府의 對日抵抗을 援助하기爲하야 飛行家、步兵、砲兵을 網羅한米人部隊를 組織할計畫을 發表하엿든바 벌서前出征軍人七千人이 參加하기를 志願하여왓다 이들志願兵은 今後六週間以內에編成을 마치고 大擧支那에 遠征할터이다』 一方米國政府도이宣傳에唐慌하야 何等取締方法을 考慮하는中이라고 傳한다

財界恐慌對策으로 國府財政部서奔忙

【上海六日發同盟】時局重大化에 財界의警戒가 자못嚴重 더욱이 支那人間의 金融이 閉塞되여 公債其他諸券의 値下는 이에一層拍車를 加하야 恐慌이 招來될念慮가보임으로 財政部에서는 六日中央中國、交通의 三政府銀行에命하야 貸付手形割引特別融資委員會를設置하야 金融緩和의道를講케하고 一方公債의 擔保價格을從來의 七掛에서 九掛로 地券(土地證券)을 六掛에서 八掛로引上토록 一般支那銀行及 錢莊에命令하야 財界救濟를 圖키로決定하얏다。이恐慌對策도 不足할時에는 立法院에서 緊急成案中인 戰時財政維持法令을 實施할것으로 모라토리움斷行이 자못憂慮된다

一萬元贈與

香月司令官이

【天津六日發同盟】香月司令官은 天津市內의 治安維持에 當하는 支那側巡警慰問을爲하야 六日警察當局에 銀一萬元을 贈與하엿다 天津治安維持會는 巡警食糧難에 鑑하야 이로서 食糧을購入配給할 豫定이다

保健社會省

十月一日開店

【東京電話發同盟】第二次北支事變費를除外한 一般追加豫算案第二號及第三號는 六日午後貴族院本會議를 通過하야 成立하엿는데 本豫算案中에는 金準備評價替 保健社會省設置費 企劃廳經費 生產力擴充에伴한 熟練工養成費等이 包含되엿다 保健社會省豫算의 通過는 現內閣唯一한 重要國策이 無事히 實現한것이라하야 注目된다 政府는 議會가終了하는同時에 保健社會省設立準備委員會를 督勵하야 設立準備를 急히하고 十月一日을期하야 마침내 開店케되엿다

支那軍北來反對

冀察委員會改組

冀察參議會主要目的

【北平六日發同盟】冀察參議會는 일즉부터 民衆의 要望을 [?]하야 召集의論이漸進하야必要한各種準備가 進捗되드니 冀察委員會改組와 함게急速히 代表를選出하야 參議會를 召集하게되리라고 觀測되다 그리고 議會의 主要目的은 一、南軍의北來反對 二、睦隣自存 三、戰爭의 禍에서 北支를직히자는것인데 召集時에는 宣言의 形式으로中外에 闡明할模樣이다

夕刊後市況 (六日)

◆木浦期米◆ 後止 當限 七 — 中限 — 先限 三三·七

◆橫濱生系 後引◆ 當限八二〇〇 先限七九九〇〇

◆福井人絹 後引◆ 當限 六七五〇 先限 六九六〇

日英米佛特許

조코도써며 빠이롯트 高尙한色調 잉크

パイロット高級インキ 2オンス入 ¥.20

日本特許 八八八四七號 英國特許 三八七八四四號 米國特許 二〇〇八六〇號 佛國特許 七三三五七〇號

질간

누구시든지간질로고생하시는분은최신발명특효약이잇사오니허다한약에속으신분은의심마시고시험하시요 이약은절대책임이모로반증서를보내드립니다 藥價五圓、十圓送料三十五錢先金注文送料本房負擔 京城蛤町四〇(佛國領事館前) 高山藥房 電光二二四一番

下痢 腹痛의 權威劑 柏村博士創製 ヘルプ(헤루부)

泄瀉는腸胃疾患中가장危險率이만허、年年數十萬의人命을빼앗슬뿐아니라、同時에思疫諸發의第一原因이므로、食傷、水傷、季節傷、寢冷、冷腹、感冒等에起因하는泄瀉、腹痛、腸가다루、胃가다루의治療에는高價이면서效力이업는滋養劑와理論만神奇하고一時的流行藥을쓰기보다는定評잇는最良藥헤루부는高貴劑의精妙한配合으로急性、慢性腸胃疾患에奏效가크고迅速히泄瀉、腹痛을消退시키고消化와榮養機能을敏活히恢復시킨다。

價格 二十錢 三十錢 五十錢 一圓 三圓 六圓

本舖 津村敬天堂

大景品 いろは引新辭典

封入無代進呈 此新聞名記入注文하라(不同返金)

發賣元 大阪市東淀川區西町 振替大阪五六〇一四 現代出版社

注文은至急으로要

一圓四十五錢을送金하시오代金引換은藥書로付送申込次第荷造送費共

○定評잇는! 詳解漢和大辭典!

緊急處分 大投賣斷行

定價三圓八十錢 特別景品付로單只一圓二十錢

朔州郡內四個面의 死者만百六名!

筆舌로形狀못할水魔의蹂躪

—新義州支局特派員金明奎現地에서發電—

이번평북대수해에잇서서가장참담한피해를입은삭주군(朔州郡)의외남면(外南面)수풍면(水豊面)량산면(兩山面)등 사개면의 현지를답파하려고 기자는 륙일오전여덟시경에 어제밤부터 다시떠붓기시작하는 비속에 자동차로 압록강 강안을 타고달리기를한시간! 의주(義州)를 지나서부터는 수해의 참상이 눈아페 나타나게되엿다 의주군 수진면 운산(水鎭面雲山)마을의여름 흙으는 시내가 넘치서 이백호나되는동내가 전멸상태에 빠진것이며 다리가 떠나려가 도보로 련락하는광경은 맛치수국에 들어오감이잇다 오백호중에 삼백호가수마에게 유린되어 참혹하게도흔적도업시 류실되어버린 중대리(仲臺里)의하류에잇는 옥강(玉江)도이번호우에 이백메돌이나되는다리가 거의전부류실되어긔때문에 빨목겨우 건너서 가본즉옥강으로부터 약십리되는 지점에잇는 방산(方山)못미처의도로가 결괴되여 자동차가 불통되다는말에는 아프로걸어갈석정에 마음이 불안하얏다 여기서한시간가량 지체하여가지고 어꼬수재소의 알선으로 삭주에향하엿는데 도처에 산사태가낫스며 도로결괴가만허 참으로 험난하엿다 그리고 부근일류강은탁류로 아피막히고잇다 다행히목하가감으로 증수하야 도로는인명의 사상은 업스나상당히광범위로 피해를 바덧슬것갓다 기자가탄자동차는 속력을 낼수업스며 그야말로 소거름가티 터듸엇는데 다행히 기자의 목표한 삭주에 도착하기는 오후세시십오분으로 예정보다 두시간가량늣게다인 세음이다 삭주에 도착하기전 도중 의주군(義州郡)내에서 제일만흔 손해를 입엇다는 영산시(永山市)와 중대리(中臺里)방면의 전항을 조사해본즉 영산시는 교통이 막혀서식량을 운반할수 업는 형편이여서 리재민들은 물을 마시고서 겨우생명을 보존하고 잇는중이고 중태리는 전시 오백호가운데서 이백 오십호가 류실되엿스며 시중에는 바위돌이흘려나려서 난데업는 롱산을 이루어잇다고한다 더욱이 교통이불편하기 때문에 역시식량을 운반할수업스므로 피란민들의 생명은 풍전등화(風前燈火)와가튼상태이며 이곳의 수해는 팔십년이래 처음보는 큰수해이라한다 삭주읍에 다이기전에 울혼편으로 보이는것이 삭주『라이온홀』인모양인데 피서객과피한객(避寒客)과 국경시찰의 고관명사가 한번은 반드시 차저들게되든 온천려관이엿스나 하루밤동안에 구곡천(九曲川)의범람으로 말미암아 겨우 그형적을 알아볼만할만큼바께 남어잇지아타 삭주군내 전기사면의피해를 조사해보즉 상상할수업는만흔수짜에 달한다 오일정오까지에판명된사망자 일백여섯명 부상자이십팔명 가옥류실일천이백칠호 전괴일백팔십호 침수일천일백오십호인데 교통불편으로말미암아 조사를 잘할수업는형편이다 더욱이 수풍면(水豊面)에서는 그부근의 대녕강(大寧江)이넘처서 아직조사할수업는형편이고잇는 다만물이빠지기만 기다리고잇는 현상인데 사일밤부터또비가 나리기시작하엿스므로 삭주군내는 큰공황을 이르키고잇다 현재의 피란민은 일천이백명에달하는데 중요한 피해를조사해본즉 다음과갓다 외남면대관시(外南面大館市)의 사백호전멸을 필두로 그면남창동(南倉洞)일백오십호 그면금창시(金倉市)수풍면풍창동(豊倉洞)외남면청계동(淸溪洞)등 일천이백호중에서 칠백호가 전멸되엿다 정삭선(定朔線)이동도로는 거의문허젓고 교량한개도 남김업시 모두류실되여버렷다 복구될가망은 아득하다 농작물은 오할가량 감수될것으로 보고잇스며 그밧게 금파양석 피해가 십만원이나되고 산이문허진곳은 부지기수라한다 【六日朔州에서】

愛人을차저서 "死"의談判

永保삘딩內의飮毒女騷動

엿세날 오후세시경 부내종로이정목 영보(永保)빌딩안에 잇는 일청생명보험회사(日淸生命保險會社)사무실에 사원 서미중희(西尾重喜)(三三)를차저온묘령의 단발미인이한두마디이야기를하다가 그만 고민하기시작하야 곳부근의전병원에서 응급치료를밧고 다시 병원에서 치료중인데 생명만은 구할듯하다고한다 이녀자는 동경에서태여난 길강백합자(吉岡百合子)(二三)로수년전 대련(大連)에가서 딴서-로잇는 동안에 전기서미와 서로 사랑을 속삭이게되엿스나 그가 지난십이일 서울로 전근한뒤를 따라 얼마전에 그외숙소인 내자정(內資町)미꾸니 아파-트에 차저왓스나 그의태도는 뜻밧게 냉정함을보고 쓰라린연정을 죽엄으로 청산하려고 아다린열두그램을 마시고 사랑하는그가잇는회사로 『죽엄의담판』을하려갓든것이다

高等學部에"平和講座"와 國際交換局設置決議

第五日의 世界教育會議

【東京支局發電】륙일아침시내라디오 체조회장을 견학한세계교육회의 대표들은 오전아홉시제오일의회의를 동경제대안전강당에서 개최하엿는데 영화교육부회(映畵教育部會)만은 명치생명보험회사강당에서 열리엿다 총회에서는 "헤린로-"회장이 의장석에착석하야 각국대표아페서 새로리사(理事)로 임명된 대도정덕박사(大島正德博士)의 취임을정식으로 승인한다음 전회원총기립하에 주최자측과 신문통신사 기타협력한 제단체에 감사한는 결의를한다음 국제불안한시국을 반영하야 고등학부에 세계평화강좌(世界平和講座)의 설치건이 제안되여 토의한결과 무슨형식으로서든지 어것을 설치할것을 결의하고 다음에는 세계각중요도시에잇는국제학생회관이 세계학생의 친선을 촉진하는 효과가잇는 결과로보아 이것을 세계각도시에증설할것 오날각국의 교육영화협회들과 자료를 매용대로 교환할목적으로 국제교환국(國際交換局)을 설치할것을 결의하고정오쯤에 총회를 마추엇다 오후부터위원회에 드러가서 다음대회개최지 결정에 관하야 『샌프란시스코』와 『워싱톤』『뉴-욕』등의 후보지가 문제에 올랏섯다 그리고 오후네시부터는 외상의 초대연이잇고오후 일곱시부터는 회중회관에서 능악(能樂)감상회가 잇슬터이다

大朝岡部記者 告別式盛大

지난이십팔일 북지남원(南苑)에서 전사한 대판조일신문사특파원 강부손사랑(岡部孫四郎)씨의 고별식(告別式)은 예정대로 륙일 오후네시에 부내 장곡천정(長谷川町)공회당에서 각계관민 칠백여명의 참석으로 엄숙히집행하엿섯다

老人轢傷

륙일오전열시사십오분경 부내한강통(漢江通)삼번지정류장압헤서 경기도장단군장남면원당리(長湍郡長南面元堂里)에사는 최가환(崔珪煥)(六一)이라는노인이 남대문통향하야 가는데 부내원정(元町)칠정목대(大)천대(千代)택시 경(京)구천이백구십오호를 한은동(韓殷東)(二三)이가운전하고 한강방면으로 질주하다가 충돌되여 전기최가환(崔珪煥)노인은 왼팔과 허리를상하야 부근총야병원에 다리고가서 치료를바덧다는데 전치까지는 열흘이걸린다한다

平北에도 暴風警報

【新義州支局電話】평북일대를엄습한 수마의도량은 의외에참담한것이잇스나 륙일오전열시에는 평북도내전부에 또다시 폭풍경보(暴風警報)가잇서서 천재지기를 염려하고 잇는 리재민으로서는 일반도민의인심은자못흉흉한데에 싸여잇서서하날만치다보고잇는형편이다

失家兒三件

더위를 참지못하는 소년소녀가 집을나가 길을일코 도라오지못하는 자가만허젓스며 금일에도 부내각서에 수색원이 세건드러왓다 ◀부내장사정(長沙町)오십구번지 리인현(李仁鉉)의장녀 명자(明子)(一二)는 지난사일오후네시에 두동무와가티 집을나갓는데 다른두아이는 도라왓스나 명자는 아니도라왓다고 차저달라는 것이고 ◀부내도화정(桃花町)삼십사번지 박윤연(朴允衍)의집 고용녀 안병례(安炳禮)(十八)는 지난삼일오전아홉시에 집을나갓는데 도라오지안는다고 차저달라고 ◀부내관동정(館洞町)사번지의팔십오호 허광현(許光鉉)의여아 허광옥(許光玉)(九)은 지난이일정오에 집을나갓는데 드러오지안는다고 차저달라는것이다

路上에서 棄兒騷動

엿세날아침여덜시반경 부내종로삼정목칠십팔번지앞길가에 나히삼십가량되는여자가보통이를집어던지고 창황히다라나버린것을 부근사람들이 보고보통이를 여러본즉 의외에도 피범건 영아시체임에 깜작놀라 종로서에 급보하엿다 동서에서는 리면에 무서운범죄사실이나 잇지안흔가하야 긴장된 아해임자는 의선정팔십팔번지 최준수(崔俊洙)(三)임을 단정하고 취조한결과 그는극빈자로 이날아츰 산기가잇슴으로 부민병원 무료진찰을차저갓스나 만원이라는 리유로거절을 당하고 도라오든길에 사산아(死產兒)를나아 처치에곤난하야 이와가티 버렷다고진술하나 모호한점이잇서서 동서에서는 계속취조중이다

엉터리洗濯業者 注文品典執橫領

배웟든장사법을 악용한자—경기도 룡인군모현면일산리(龍仁郡慕賢面日山里)태생 전과일범 리해봉(李海鳳)(二七)이는 전에세탁소를 경영한경험을 이용하야 내자정(內資町)백칠번지에 대산(大山)세탁소라는 엉터리상점을내고는 지난륙월일일 중림정(中林町)백륙십팔번지 죽하(竹下)라는 집에가서 양복백여원어치를 세탁주문을바더가지고 그길로 황금정모전당포에잡혀 주색에랑비한것을비롯하야 이래시내 각처에서 수십건천여원에달하는사기를 하야오다가 피해속출에 필사적으로 내탐하여오든 종로서원에게 다섯세날밤 드디어체포되엿다

三淸풀에서 青年溺死 身元을調査中

엿세날오후일곱시경 부내삼청정(三淸町)삼청『풀』에 나이스물서너살가량되여보히는 학생가튼사나이가 빠진것을 부근사람이 발견 소관종로서에서 시체를 끄집어 여덜시경에 발견되엿다 그는다갈색 와이사쓰에 베양복바지를입고 머리는 하이카라로깍것스며 여때는 경제칠전사백사십이호자전거가 노혀엇든것을 유일의증거품으로 종로서에서는시내각서에수배하야그의신원을찾는중이며 자살인지 또는잘못하야 물에빠진것인지도 아직분명치못하야 계속조사중이다

運動競技

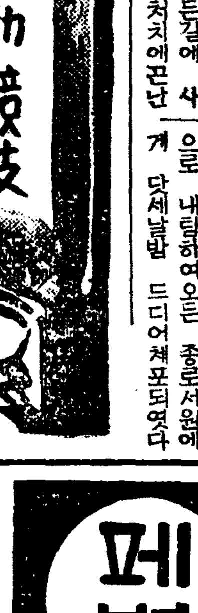

마라손合宿 南起龍君만參加

올림픽東京大會 마라손에連覇를目標로 마라손選手의 訓練을 爲하야 日本陸上競技聯盟에서는 지난二日부터 東京府下 靑梅町에서 合宿練習을 開始하엿는데 伯林大會에出場하엿든 孫基禎、南昇龍、鹽飽、鈴木(房)等四選手는 事情으로因하야 參加치안코 南昇龍君의令弟로 지난關東選手權大會에 優勝한南起龍君을 비롯하야 中村、津山、川口、鈴木勇等選手가 參集하야 佐藤코-취의指導아래 猛練習을 거듭하고잇다 練習方法은 하로에最少十哩로부터 十五哩를走破하고 一次는『풀코-스』를 試走할豫定이라하며 陸上競技體操、[illegible]에서『스피-드』의練習과『풀』의練習、그리고밤이면座談會等을 열어 嚴格한統制下에 酷暑를征服하며 十日間의合宿練習을 行하거로되엿다 이리하야日米陸上對抗에는番外競技로 出場케되엿다

『체코』青年의壯擧 徒步로東京 올림픽求景

【同盟부카레스트四日發】三年後의 東京올림픽大會를보려고 徒步로 歐亜兩大陸을 踏破하려는 勇敢한墺太利의青年이 七月二十二日에 『워-』를出發한뒤를이어 이번에는 『체코·스로바키아』의首都『부라-그』의 젊은夫婦가 東京올림픽을向하야 歐亜聯絡徒步新婚旅行으로 『부라-그』를떠나 벌서 一千哩以上 踏破하고 四日『부카레스트』에 到着하엿다 新婚夫婦의 이름은 『벨트루-드·뿌레데이시-』夫妻인테 그들은 말하기를 우리들은 每日十時間에四十哩式거러갑니다 『부라-그』東京間이二萬二千哩임으로 車는一切타지안코 徒步로 갈決心입니다 나는宿泊帳을 가지고잇슴으로 가는곳마다 村長또는町長에게 『싸인』을바더둡니다

玄海男君 『이-글』과對戰

渡米를압둔 玄海男君은지난번 堀口選手에게 惜敗한 뒤를이어 今七日午後七時부터 東京日比谷音樂堂에서 比島의猛將『조-·이-글』選手와 十回戰을行하기로되엿는데 玄君은『이-글』選手와이미두번對戰하야 無勝負로마치고 세번재對戰케된바 玄君은 지난달二十六日의 對堀口戰의 疲勞가 아직도 回復되지못하야練習조차不充分하더이라 戰前의豫想은 玄君이 不利하다고傳한다

都市野球準決勝戰 東京對京同點延期

大每主催의 第十一回全日本都市對抗野球大會第六日의 東京對新京準決勝戰은 六日午後二時三十七分부터神宮球場에서 新京軍先攻으로 開戰된바 兩軍白熱戰을 演하야 所定의九回戰까지 六對六의 同點이되여 補回戰에드러가서도 第十一回戰各一點을어더結局七對七의同點을 거듭하게되여第十二回에드러갓스나 南軍無爲로 마치게되엿슴으로·不得已對戰을 中止하엿다가 今七日午後二時부터 繼續擧行하기로 되엿스며 따라서 七日에 擧行할豫定이든 決勝戰은 明八日午後三時부터 擧行하기로 되엿다한다

	一	二	三	四	五	六	七	八	九	十	十一	十二	
東京	3	0	1	0	0	1	0	1	0	0	1	0	7
新京	0	2	0	2	2	0	0	0	0	0	1	0	7

今日의運動

◀水上▶京城水上競技聯盟主催의 京城府民水上競技大會兼 全日本及朝滿對抗朝鮮豫選會 第一日은 午後一時부터 京城運動場풀에서 擧行

異域에서萬丈의氣焰!

歐洲學界에 東洋文獻紹介

白耳義留學의金載元氏歸鄉

學界消息兩篇

독일에서 철학박사의 학위를 밧고다시 백이의(白耳義)에건너가 세계적으로 유명한 동양학연구소(東洋學研究所)소원으로고고학(考古學)을 연구중이던 청년학자가 얼마전에 돌아왓다 그이는바로『바요리니스트』요 작곡가(作曲家)로 소개된 함남홍상(興上)김재훈(金載勳)씨의 사촌아우되는 김재원(金載元)씨인데 금년이십구세의 전도양양한 학자이다 씨는일즉이 고향에서 함흥(咸興)고등보통학교를졸업하고 지금으로부터 팔년전 전기한 그의종백씨 김재훈씨를따라 독일로건너가『뮨헨』에 류하며 『뮨헨』대학철학과에 들어가오년간 연구를 하는동안 종교사(宗教史)를 중심으로 박사학위를엇고 그다음 백이의로 건너가 그곳국립대학인『겐트』대학내에잇는『헨제』교수주재인동양학 연구소에 들어가 동연구소원으로 동교수를 도와 가며 동양학 중에도 특히상고사(上古史)에대한 연구를 하며 구라파학계에 동양문헌의 소개등에힘써왓다 그가티하여중국、일본의 학자들의 고고학관계의론문을 독일、불란서 학계에 소개하는가운데 그곳 학자들의신임도 크려니와 일본의학자간에도그존재가 뚜렷하다 그러고씨의연구는 중국의 고대문화중에도 주(周)은(殷)시대를 중심하야 청동기(青銅器)에 나타난 명문(銘文)의 해독등에 관한연구를 주로하며 조선의 상고사에도만흔주목을해온분이다 조선서 구라파건너갈때는 그연구의 목표를 고고학에 두지는안엇스나 그후그방면에연구를하게된후 만흔취미를가지고잇습니다 『겐트』대학연구소로간지는불과 삼년이여서업적을나타내일 정도는못되는데 하여간 저곳에건너가 구라파사람들이 동양에 관하여얼마나 열심히 연구하고잇는가를 알엇습니다 그연구소에잇는 동양관계서적만도 근이만권이되고 조선의 고적관계의서적 화보도 대개는 잇습니다 압흐로 그방면에 좀더연구를해볼까합니다 고 말하는데 씨는 이삼주일후에 조선을 떠나 다시전기연구소에가서 사오년간더 연구를하려고한다(사진은김재원씨)

첼리스트·安益泰氏 再次歐洲에演奏行脚

明秋에는錦衣還鄉

미국에 류학중이든평양(平壤)출생의음악가 안익태(安益泰)씨는 『첼리스트』로 그실력이 비범하여 미국각지에서 연주려행을하엿든바도잇고 작년중에는 구라파각지로 순회하며 연주회를개최하며 조선청년으로서의 음악적천품을 널리알리운바도 잇섯는데 이번가을에 다시구라파로 연주려행을 떠나리라한다 씨는 그동안 연구가 더욱깁허가며연주의실력은 비범하여 저곳에서 각별한인기를 끌고잇다 이번구라파연주려행은 시월초에뉴욕을 떠나서『런던』『빈』『부다페스트』『파리』등지로 단니며『첼로』독주를하는일방에 그곳관현악의 지휘도하게될터이다 그러고 명년봄쯤 파리에서 열리는『국제음악제』에 출연하는것을최후로 명년팔월에는 조선에 돌아올예정이라한다 (사진은 안익태씨)

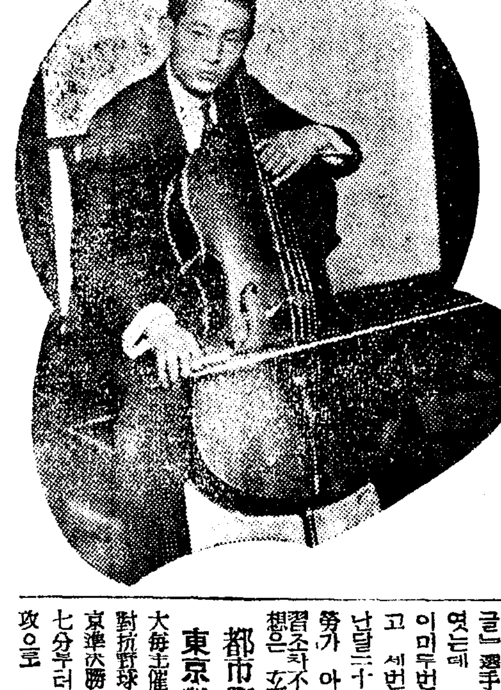

中央佛敎務院 時局大講演盛況

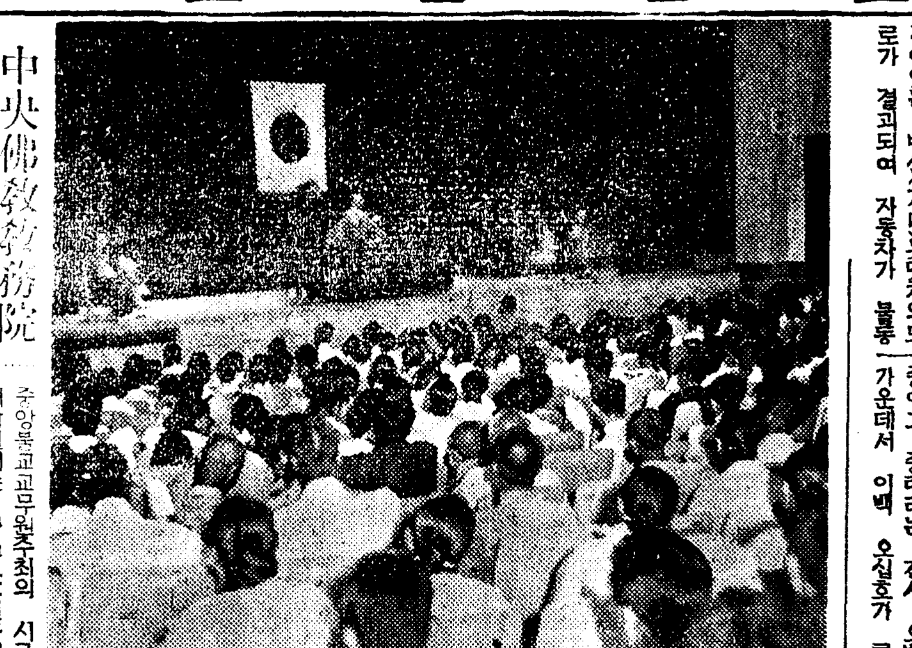

중앙불교교무원주최의 시국대강연회는 륙일오후열시반부터시내부민관에서 열리엇는데 권상로(權相老)김태흡(金泰洽)량씨의열변은 만당한청중에게 만흔감명을주엇다 (사진은 강연회장)

軍事後援聯盟 評議會役員決定

경성군사후원련맹결성이후 최초의 평의회(評議會)는 륙일오전열시반부터 경성부윤응접실에서 좌백(佐伯)회장이하 부회장평의원 간사등 삼십삼명의 출석으로 개최하엿다 황군위문(皇軍慰問)방법과 출정자가족위문구제의 방법에 대하야 협의하고 오전열한시반에 산회하엿다 역원의 씨명은 다음과갓다 ▲會長 佐伯顯▲副會長 松島清▲評議員安 賀田直治 吳兢善 ▲幹事 眞野 倍良夫外十九名 富太郎外十四名

在阪朝鮮人의 國防獻金

【大阪電話同盟】북지사변이대되여감에 대판(大阪)에잇는조선사람가운데는 군대인부 혹은간호부를 지원하는사람이 상당히 만흔수효에달하고 또 대판부 특별고등과에서 조사한바에의하면 국방헌금이 오일까지에 대판부내각서를 통하야 이백칠십명으로 금액사천삼십삼원칠십일전에 달하엿다한다

銃後美談 通報第一號頒布

총후의 열성을 기록하야 일반의분기를 촉진코저 총독부문서과에서 고려중이든 총독부통보(通報) 제일호는 북지사변총후미담제일집으로서 요사이완성되야 오일부 관보 부록으로서 전조선에 반포하엿다 이통보는 내각에서 출판되는주보(週報)를 본바든것으로 특히국내 관민이 상식으로서 알어둘중요시정사항의 통속적 해설거다 재료와중앙정부로부터 공포한 내외 정세에 관한 정보등을 채록키로되야 제일호는 총후의빗단 조선안의 독행가화(篤行佳話)사실여항을 모흔것인데당분간은 부정기로발간하되 압흐로는점차규모를 확대할터이라한다

犯人은果然누구? 蓬萊町殺人强盜事件 ①

一年間搜查도歸虛 事件은다시宮迷에

李虎永은 어째서 억울하게 붓잡혓든가?

소름끼치는當時의兇行場面

작년팔월이십구일 오전한시로부터 세시까지 사이(推定時間)에 부내봉래정(蓬萊町)사정목 삼십삼번지 연초식료품점의 주인 제인서(秦仁瑞)(五三)를 석도로 란자하야 현장에 즉사케하고 계산기(計算器)속에 들엇든 현금 사십원을 강탈하여가지고 도망한소위『봉래정살인강도사건』은 그범죄수법이 특수할뿐아니라 당시세상사람에게 하도큰 충동을준사건이니만치 전경기도경찰의명예를걸고 꾸준히 수사를계속하여오든중 미궁으로드러갓다고하야 절망시되든 여사건의 진범인이 재인서의 일주기를얼마안남긴 지난七월말일에 룡산서원에게 붓잡혀 범행일체를 자백하야 칠월이십륙일에는 열건서류와함께 경성지방법원검사국으로 넘어가게되엿다 이내용이 그날신문에 발표되자 쾌재를연호하는 봉래정일대주민의 낫에는 비로소 안도의 비치보엿스며 기자가 재씨의유족을 차즈니 이제야 원수가 가파젓다고 슬픈가운데도 한숨기우슴이떠도는것을 발견할수잇섯다 그런데 작일석간에 보도한바와 가티룡산서에 붓잡혀일개월동안이나 가즌고초를 격고진범인이라는 확언에 경성검사국으로 송국되엿든 경과오범 리호영(李虎永)(二八)이가 그동안주견(酒見)검사의 취조를 밧고잇든중 사실이 틀린다는리유로불기소가 되지안햇나 이리호영이가 억울하게 죄를입을번한 리유와 그가 진범인이 아니라는 확연한리유를 말하기전에 잠시이사건의 발생당시모양을 한번되풀이하여볼필요가잇다

×

이사건이 그날새벽 봉래정(蓬萊町)파출소당번순사의 귀에드러가기까지의 모양은 피해자의 동생 순석(淳錫)씨의 말을 빌으면 다음과갓다

오전다섯시가 거진되엿슬때엽니다 더위와 물것에 부대거다못하야 질가에 나와자는 구차한 사람들에 아직고단한 잠을 잘때입니다 가개를여는 시간이 보통이때임으로 가게에서 한마정밧게 안되는집에서 형님과 교대를 하려고가게에 나가보앗드니 벌서 가게문이 열려잇서야 할터인데 문이굿게 잠겨잇슬뿐만 아니라 가게문틈으로 형님을 부르며 다려다보앗슬때에 언뜻눈에 띄운것은 계산기의 설합이 떠러저잇는것이엿섯습니다 무엇인지모르게 가슴이 선뜩하는것을억제하고 엽집 고기장사의 집과 사이에잇는 대문을 뜨러차고 안마당으로 드러가 (순석씨의말은 그때대문이 잠겨잇는여부를 자세히 모르겟다 고하는데 이점을 기억하고잇서주기바란다) 안으로달린문을 홱열고보앗드니 방안에는 선혈이 문지게 지저분하게 펼처잇섯습니다 뭔어오 아모것도 안보히겟지오 다시정신을 가다듬어 자세히보니 형님의 발뒷굼치가 산분지사이로 엿볼수잇섯습니다 그순간 하도아피 갑갑하여젓섯습으로 박게나와서 무어라고 소리친것까지는 기억하나그다음일은 알수업습니다 순사가 달려오고 형님의 시체가운반되고……

기자가 이 사건의 보고를 밧고 현장에 달려 갓슬때 에는 당시의 서대문서장 목촌(木村)씨와 강본(岡本)사법주임이지휘하는 형사대와 도한야촌(野村)형사과장 검사국 측으로부터 흑뢰(黑瀨)검사가 서기를대동하고 출동하야 이들이 검시와 현장 검증을 거이 끗낸슬때다

×

널분이간가량되는 가개방구석에자리잡은 반간밧게 안되는주인업는 방은 피가 충충 고여잇섯스며 피해자가 칼을 맛고 피무든 손으로 허공을 쥐다가 벽에쓰러지며 피로그려노흔손자국다섯줄기 우으로 파리가어르저리나라단이고잇다 봉래정일대가 가진 특수한 습한냄새와 피비린내는 코를찌르고문박게는 유족의 곡성이랑자 거이교통이차단되다십히한 좁은거리는 구경꾼으로 사람담이싸혀저서 한층무덥웟든것을 기억한다 범인이 사용한흉기는 바로엽집에서 어재저녁까지 소고기를썰든 그 청룡도가티생긴 무시무시한것 또한여폰 로동자와 범죄자들의 병참부(兵站部)연 선술집 이가튼환경과 분위기속에서 범행은이러낫다

×

그동안 수사대의 연인원은일만명을돌파하엿는데 이사건에경기도경찰의 명예를건것이 무슨리유인가 그리고 문제의 리호영이가 진범인이아니라는 과학적근거는 무엇인가 흉행시생사시 검증이낫는데 경찰은 어떠한수사방법을가지고 범인을 붓잡으려고하얏든가? 다시금 미궁으로빠진 이사건! 장근일년간 경찰의고심담을 엿거 두 사건의진상을 한번되풀이하는것도여름밤한기의 화제로는 충분할것갓다。(계속)

府內重要商工業者에 假借업는監視眼

徹底를期하는暴利取締令實施

第一日에벌서違法事實을發見

십이년도 사억일천삼백만원이란 미증유의 방대예산에다가 북지사변에의한 전시체제를 가미한물가등귀는 민중생활필수품에 일층더시가의 격변을 일으키려가잇스므로 총독부에서는 종래의 폭리취체령(暴利取締令)에내용을 엄중히 강화개정하야 지난삼일 총독부령으로써 발포하야 즉일부터 실시하게되엿는데 경무국에서는 이번령을 발포하든 그날오후 긴급과장회의를개최하고 만단의준비사항을 토의결정한후 즉시각도지사에게전화로통첩하야 추호의 가차가업는엄중한 취체를 단행하야민중생활에영향이 업도록 하는동시에비상시국에 선처하도록 하얏다 조선에서 이와가튼 강력적법령으로써 직접상공업자에게철추를나리기는 약이십년래 처음의일임으로 행여법령이 추호라도공문(空文)화 하게될까염려하야 우선제일차로 륙일부터경성시내각중요 상공업기관의행동을 비밀히 감시하기 시작하얏다 제일일내밀 감시의결과벌서사오건의위법자를 발견하고 방금이것을 소관경찰서로하야금 엄밀조사중인데 이번폭리취체는 과거에보지못하든 엄중한것으로 상당한 처벌이 실시되리라한다

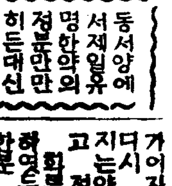

보을보양 젊어지는약 가이자- KAIZER 가제일

동서양에서제일유명한약의정분만만히든대신 발명한약

가이자-는신체의쇠약을 조직을 다시 소생식키는 보증보양 젊어지는약으로 양기를 양성하게하고 정력을 씩씩하게하는 명약이다 ... 경성서대문신성당으로 주문하시오

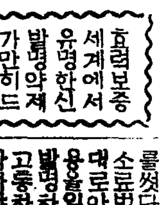

폐병 보족증·늑막염엔 나오세- NAOPER 가제일

효력보증 세계에서유명한신발명약제 가만히드렷습니다

폐병은 불치의난병으로일년사망자가수십만명이되는대 종래의치료가불완전하야잇다 입때까지는 폐의균만죽이라고 드렛스나 그래서는 절대로안낫는다 살균도필요하나 몸도보하고 ... 부분을 막는법이새로발명되엿다 ...

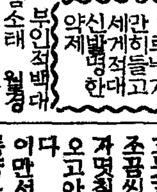

림질 대하증냉병엔 구로벨 KUROBER 이제일

전세계에서유명한약 독일의 헤르미가도-루-가히고 세계에 발명한 신약제

남녀 만급성림질 부인백대하증 남녀냉병 오좀소태 월경 고르지못한데 하혈등으로 별별 고통을 다-하야보고 별별약을써도 무효하야 돈만버리고 근치안되여 고통하는분은 이것저것주저할것업시 안심하시고 제일먼저대신발명된 구로벨 Kurober 을 쓰시오 또다시업다는 효험을보신 분들의 말삼이오며 확실한 자신잇고 장담하오니 곳쓰시오

다음가튼증세의분은쓰시오 국부에서고름이나오고압호고쑤시고 곳고 저리고아리고 혹피도나오고 조금씩나오고 힘이들고 그러다가 몃칠안되면 고름이 조금씩나오고 안아푸다 이것이 만성이다 이만성은고치기어렵다 만성일수록약을비싼것을써야한다 (약가) 완고악성에 십오원 만성거라 제중에 구원 전염된지 며칠안된 보통증세에 오원 지방송료선금 십오전대금인환십오전 경성서대문 신성당으로 주문하시오 당일로 비밀히 보내드립니다 병이좀심하면십오원짜리가조흡니다

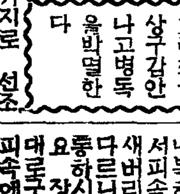

매독엔 푸로다- PROTER 가제일

효력최고 상구감안나고병독을박멸한다

매독은선천후천 두가지로 선조유전또는 전염으로발생하는 이세상제일무섭고 지독한 병인대 대개사람마다-사루바루산주사며대하여야겨우 일시적늘렸지나 완치가안되고다시 도지게되니 특백흑호주사는 불완전한것이 증명되다 그래서이불완전한점을 업새기위하야 주사가아니고 먹는약으로 단기간에 효력을 볼수잇는매독약푸로다-(PROTER)를대발명하엿다 내복하야 기운이 피로도리가 서피속에잇는균을 씨도업시 새버리는 특장이잇다 보통병과 다르니 별별치료로도안나어고 요통하시는분은 안심하시고 꼭쓰시오 장담합니다 푸로다-는 절대로구감안나고 몸에해가안되고 피속에잇는·균을 죽이는 고명한약이오니안심하시고속히쓰시오 남녀국부가 허렷스며 가려운데 눈이회미하고 팔다리가 쑤시고 목이쟁기고 머리가빠지고 기저기종기가나고 또창병 감창코가허려드러가는데등에 신효 니다 약갑 완고용 십오원 중용칠원 경증용 오원 시험용 약은 십원 환약이오 경성서대문신성당으로 주문하시오병이 좀심하면십오원 자리가낫습니다

약을써보시고 만일 무효면 엇더한 책임이든지 점니다

京城府西大門電車停留場前五 (제일은행옆양관)

發賣元 神崎神聖堂藥品直輸入株式會社

電光三二三四番 一○八七番·振替京城四九五○

鐵道荷物受託制限下 開店休業狀態의商界

北支事變으로 一般商界가 警戒自肅氣味인데다가 暴利取締令이 發布되어 더욱沈靜케되고 特히 鐵道貨物受託制限으로 因하야 都部를 通하야 商界는 休商狀態라 한다 小賣商은 在貨를 팔뿐이오 新規仕入은 할수업게되고 都賣商側은 市內賣買로 小荷動이잇스나 그것은 困難가안되고 對地方去來는 全然 杜塞되어잇는터로 少量을『트럭』小包郵便에依로 잇는터이라 한다 荷動이 이러함으로 商界金融은 極度로 窘塞해저서 그影響이 甚大하다한다

制限外의貨物도 輸送力太不足

都賣商、貿易商의影響想像以上

金融難의二重打擊!

都賣商 貿易商으로서는 日本內地로부터 移入하는것이라던지 移出하는것은 勿論이어니와 朝鮮內各地方과의 去來에 잇서서 비록 受託制限以外의것이라도 八月一日부터 八月三日까지의 準備期間에 車扱貨物은 局의 承認한것에 限하얏고 또 八月四日以後도 車扱으로 受託하드래도 輸送力을 考慮하야 事實上 適宜制限하고잇슴으로 非制限의것도 輸送力에 大不足을招來하고잇다한다。이가티 輸送이 거이 梗塞되어잇는만큼 現金融通이困難하야 二重의 打擊을밧고잇다한다 進退維谷의 困境에 處하야 잇다한다

穀物 食糧의供給은 不圓滑을難免

米

精米業者의말을 들으면 府內의 精米는 殆半이 京城市內와 近郊에서 消費되고잇스므로 그販賣에는 別로 影響이 업고 正租買入이 多少困難할터인데 아직은 京城에 當面需用될 正租는잇고 또 鐵道의 荷物受託이 制限되엇다할지라도 費用은 多少 더걸려도 『트럭』使用으로나 船便으로 運輸하야가저올수잇스므로 大體로보아 打擊이 輕微하다할수잇스되 萬一 이狀態가 오래끈다면 自然 正租가 不足되어 精米業에도 打擊을 밧게될것으로 이點이 憂慮되는바이라한다

粟

目下 新大麥의 出廻期이므로 一般的으로 粟의 需要는 比較的적은 時期이나 前月의 粟輸入量은 七萬石에 達하야 이만한 輸入을하지안호면안될 現狀임에도 不拘하고 粟의 鐵道輸送은 殆無하야 雜穀商은 休業狀態이며 民衆食糧問題는 緊急을 要하는것으로 注目되고잇다 이제 粟輸入商의 談에 依하면 現在 朝鮮內의 在荷는 今後 二週間의 需要에 應할수잇는데 今日과가티 鐵道輸送이困難한狀態가 오래繼續되면 큰問題라고한다

小麥

地方小麥仲間商人의말을 들으면 이번荷物의 受託制限에 小麥은 들지안엇슴으로 何等輸送에 支障이 업슬것가티보이나 八月一日부터 八月三日까지의 準備期間에잇서 車扱貨物은 局의 承認한것에 限하기로되엇섯고 또 八月四日부터의 輸送期間中에 잇서서도 車扱을 受託한다할지라도 輸送力을 考慮하야 適宜制限하기로 되어잇는바 輸送力에 大不足을 招來하고잇는 今日에 잇서서 實際問題로 受託制限外의 小麥도 輸送이 困難하야 商狀으로 잇다한다 卽 말하자면 한便 輸送을 하지못하니 現金融通에 困難할뿐만 아니라 假令 輸送할수잇다하더라도 小麥의 大部分을 消費하고잇는 製粉業者側에서는 麥粉의處分과 겨누어 小麥을 購入하고잇는데 麥粉의輸送도 또한困難하야 小麥購入이적어짓스므로 小麥處分이 困難하며또一般常識으로 小麥輸送이 困難하게 되엇스므로 消費地에 잇서서는 需給上으로보아 小麥價가 昂騰될듯하나 그도 麥粉處分困難으로 製粉業者는 小麥購入을 躊躇할뿐만아니라 低價가 아니면 購入치안는다는 强硬한態度를取하야 이便으로도 現金融通이 困難한터이다 그런데 小麥을 貪入하면 銀行으로부터 五割가량의 金融은 바들수잇스되 暴利取締令에 穀物이 드러잇서 萬一 貪入하얏다가 賣惜으로認定될가 두려워 貪入도 躊躇하고잇는形便으로 小麥仲間商人은 躊躇할뿐만아니라

海産物 半個月後 在荷枯渴

鐵道荷物輸送制限에 依한 海産物界의 影響을보면 如左하다 海産物은 船便을 利用하야輸送되는것은 極히적고 大部分鐵道便에 依하고 잇는바 그輸送制限으로 因하야 從來 京城을 中心으로 集散되든 海産物은거의 荷動이업는 狀態로 閑散한데 今後 半個月만 이모양으로 繼續되면 京城市內의 在荷도업서질것이라한다

木材 品不足이 더욱深刻

木材는 原木의不足으로 顯著히 品不足을 보고잇는바 今般鐵道荷物輸送制限에 依하야 京義線을 通하야 配給되는 鴨綠江材及 咸鏡線을 經由하는 豆滿江의 荷動이 杜絕되야 非常히 困難을 보고잇다

鐵物 當分間은 別無大響

鐵物은 例年에依하면 八月中은 閑散期이요 京城市內의 需要는 相當히『스톡』이 잇슴으로 當分間은 큰影響이 업스리라고하나 鐵道荷物輸送制限이오래 繼續되면 鐵工業을 비롯하야 建築 土木界에 重大影響을 주게될것이다

洋灰 大工事는 中止狀態

近年 高層建物의 建築에잇서서 一部鐵物을 使用하는外에는 大量의『세멘트』를 使用하고잇는바 今般鐵道荷物輸送制限에 依하야 建築界에미치는 影響은莫大한터로 벌서京城市內에는『세멘트』不足의 脅威를 맛고잇는 新建築이 적지안라고하며 나아가서는 工事를中止하는일이 적지안흐리라고한다

紙物 地方販賣 影響不少

紙物業者의 말을 들으면 荷物의 受託制限으로 汽車便으로의 輸送은 杜絕狀態에잇고 單只『트럭』運輸線이 잇는地方에『트럭』을 利用하야 輸送하는外 小量의것은 郵便小包로 發送하고잇슴에 不過하야 地方販賣에 困難을 맛고잇다 그런데 紙物輸移入에잇서서는 京城에서 仁川에陸揚하는 本來 汽船便으로 京城은 大消費都市이오 그物資의 供給은 大部分 京仁線을 通하야되고잇슴에 依하야 物資의 配給을 圓滑히하고저 特히 京仁線에 限하야서는 貨物受託을 制限치안키로 되엇슴으로 그리支障은 업슬것이나 아직 紙物商에『스톡』이 나머잇고 販賣도 急激減少되엇스므로 仕入注文은 發치안코잇다한다

藥品 漢藥商의 打擊甚大

漢藥商의 말을 들으면 洋藥藥品類는 荷物受託制限外에잇다하나 아직 그限界가 未分明하야 交涉中인바 그는 洋藥中에서도 日本藥局方藥에만 限定된 모양으로 只今形便으로서는 一般的으로보아 藥藥商에 影響이 적지안라 그런中에도 漢藥은 온전히 受託制限을바다 漢藥商의 打擊은 甚하다 卽 京城으로부터 地方에 漢藥商의 地方發送은 三分之二가량은 運送店을 通하야鐵道便(大部分)『트럭』便(極少部分)等으로 되고잇고 나머지 三分之一의 半가량은 鐵道小荷物로되고잇스며 또 그나머지 三分之一의 半가량은 郵便小包로되고잇는터로 殆半 鐵道荷物로 輸送하고잇는데 이번 荷物受託이 制限되고보니 地方發送은『트럭』便과 郵便小包로 僅少히하고잇슴에不過하야 營業을한다하야도 休業同樣의 狀態에 빠저잇다한다

小運送業 致命的打擊

一般荷物의 受託制限으로 가장打擊을밧는것은 運送業者로서 其中에도 小運送業者는 致命的打擊이라한다 그期間이 大體一個月半가량이라하나 그期間이다시延長될지 알수업슴으로 全體的으로 小運送業者는 休業狀態에빠저 하로바삐 制限이解除되기를기대린다한다

고무製品 靴輸出杜絕! 朝鮮內出荷도困難

고무業者의 意見을 들으면 原料關係에잇서서는 朝鮮內의 고무原料配給은 三井의 一手販賣로되어잇는데 現今 三井의 朝鮮內스톡이 相當히잇스므로 當分間은 支障이업슬것이나 受託制限이 오래 끌게되면 勿論 打擊이잇슬것이며 고무靴等 고무製品關係에잇서서는 이것이 受託制限을밧고잇스므로 朝鮮內出荷가 困難하고 또輸出에잇서서도 野菜及果實品以外는 貨物의 連帶運送을 停止하얏스므로 滿洲方面으로 나가든 고무靴等製品의 輸送이 全然 杜絕되다시피되어 處分에 困難하다한다

肥料 輸送制限 影響輕微

肥料는 어미 稻의追肥로 終了되고 다만 都會地近處에잇서 蔬菜播種에 要하는 肥料가 少量需用되는 程度로 鐵道荷物輸送制限에依한 肥料需給에의影響은 比較的적다고한다

過燐酸消費 激增豫想

朝鮮內의 肥料消費中 過燐酸의 需要는 자못 限定되어 硫安의 躍進에 不拘하고 微增을 繼續하야 今年度의 消費量도 二十萬袋를 不出한다 日本內地가 硫安과 同量의 消費임에 比較하면 奇現象이라하고잇는데 其原因은 從前田作乃至裏作에 거이 金肥를 施用치안엇슴에 原因한다

그런데 最近에 이르러서는
一、麥作의獎勵計畫 特히小麥增産의 積極獎勵
一、農會의配合肥 普及에依한三要素의 合理的施肥
一、以當價格의 割低等이 原因이되어 秋肥準備는 一躍例年보다 激增하야 過燐酸消費는 今年度를 轉機로 躍增이 豫想되는 狀況이다

全北野草採取獎勵

【全州】 全北道當局에서는 道內更生指導部落의 堆肥增産競進會(九月下旬頃)와 計畫中의 畜牛增殖獎勵等을 目的코 山野草의 繁成期인 七、八、九月中에 各邑面農家一齊히 出動하야 野草採取를 하리라는데 道廳內各幹部도 總動員을하야 出張獎勵하리라고한다

장작 十日內로賣盡 自動車便도적어

장작商의 말을드르면 夏期임으로 一般家庭燃料인 장작(長斫)은 需要가激減되고잇는터이나그래도 七十萬長安의一日消費高는二三貨車가량인데 鐵道貨物受託制限에 依하야入荷가 殆無하야困難한 狀態이다 現在蓬萊町驛構內 柴炭場에는 장작의在荷가僅少하야 今後約十日間이면 賣盡될터이며 江原道地方에서 흘러내리는 纛島의流筏도 今年은水量이 적어서 例年에比하야少量이며 京城近處로부터 荷物自動車로 運搬되든 장작도車不足으로 入荷가적으므로 新炭問題는 市民에게一大脅威로되어 그緩和가 緊急한問題로되어잇다한다

石炭 撫順炭은 無制限輸送

石炭은 各生産機關과重要한關係가잇슴으로 鐵道局에서는 各生産工場에 影響이업도록 特히撫順炭을 無制限으로 輸送할方針으로되어 잇는만큼 鐵道荷物輸送制限에依한 影響은 極히적으리라고한다

織物 仕入、販賣모다 不便不利莫大

布木商의 말을들으면 從來地方注文의 殆半은 小荷物이나 大荷物로 鐵道便을 만히 利用하고잇섯는데 이번荷物受託制限을 밧게되어 地方으로부터 注文이잇서도 大槪이를 拒絕하고잇는 狀態로 트럭便이잇는 江原道方面에『트럭』을 利用하야 少許를 輸送하고잇고 郵便小包로 極少量의것은 發送하고잇스나 小包로보낸다면 料金이만히 걸리어 이를 크게利用할수는 到底히 업는 形便이다 그리고 仕入에 잇서서는 元體 地方의 注文을 拒絕하고잇는形便이라 當面은在荷로도 充當하야 나갈수잇서 아직은 걱정이업스나 그在荷도豐富치못한터이며 八月下旬頃부터의 秋冬物需要期를 目前에 압두어 그仕入을 하여야하겟는데 鐵道의 荷物受託制限으로 鐵道便을 利用할수는업고 그럿타고 船便을 利用하야 仁川에 陸揚하야가지고 京仁線을 通하야 仕入하자니 車便으로는 三日걸리는것이 船便으로는 數週가걸리어 이狀態가 繼續되다면 秋冬物準備가 무엇보다도 憂慮된다고한다

雜貨 秋冬物의仕入 거의不能狀態

京城市內의 雜貨都賣商의 말을 들으면 鐵道貨物受託制限에依한 影響은雜貨商에게들어보면 目下 輸移入品의 入荷殆無、地方注文에對한 荷物受託制限의 影響은 託送不能으로 閑散을 極하고잇는데 때마츰 現在는 夏節物의 取引이 거의막음을告하고 秋冬物의 取引을 開始할時期이만큼 荷物受託制限의 影響은 豫想以上으로 크다한다

輸送力은僅四分一

京城은在荷로供給無慮이나 地方에는供給不足으로問題

時局認識이必要!

京城商工組合聯合會副會長 京城商工協會副會長 李東善氏談

貨物受託制限에依하야 商界와 一般民衆生活에 影響이 업지안을것으로보이나 時局이 時局인만치 異論을 唱할수업는터이오 이에對處키爲하야서는 서로 自己犧牲에맛도록 善處해야할것이다 燃料라든가 其他工業原料가 조흔것도 서로 融通해서야 할것이다 平素에比하야 輸送力이四分一밧게안될을 알어야할것인데 京城으로말하면

◆米는 七月一日在米가 五萬石이던것이 八月一日은 七萬石가량잇는데 一個月七十萬府民의 消費高가 三萬石가량인즉 二個月間은 供給할수잇고

◆石炭도 一個月가량 消費할것은 在荷가잇다

그럼으로 輸送制限이 大體今月末로써 끗나고 解除되어 平常時가티된다면 京城으로서는別로問題가업다는것이 當局側의樂觀인데 民間側으로서는 普通二十日間의 滯貨를 緩和함에는 半個年이걸림으로 이번가티 一個月이나 輸送이 制限되면 그補充과그以後의 需給圓滑이 至極히 어렵다하야 悲觀論도 잇는모양이다 京城은 大體 그러타하고 地方으로서는 京城가티 在荷가 만치못하고 品不足이 甚한곳이 만흘것이니 地方에 依하야서는 或은 暴利取締令을 發動케될 事態에 至할지 모르는 實情이겟다 그러나 如何間 이런때일수록 各自自戒하야 無理한일이업도록 非常時局을認識하고善處하기를 바란다

商議서交涉緩和

業者의困難이甚하면 此際各自自重이必要

京商議理事 伊藤正慤氏談

鐵道貨物受託制限 暴利取締令 實施에對한 善後策에 關하야는 일즉이 京城商議及 商工組合聯合會等에서 役員會或은 懇談會를열고 業者의理解及 善處에對하야 協議를 거듭하얏거니와 今後도 그實情을 調査研究할勿論 特히輸送制限에 依하야 市民又는 業者가 困難이甚한 境遇에는 商議가 中間에서서 當局에 緩和를懇望하려고한다 그러나 現下 國家非常時局에 잇서 各個人의 不利不便은 境遇에따라서는 不得已한일이므로 自肅自制가 必要하지안흘가 아모쪼록 暴利取締에 잇서서는 各業者의 覺悟가 必要하다고 생각한다

稻熱病

豫防과驅除法

④ 水原支局 金一松

一尺以上을隔하야 撒布할것이다 이過石灰뽈드液 調合量은 左와如하다

一、過石灰뽈드液은 硫酸銅一二〇匁、生石灰三六〇匁를 所用의 水量에 溶解시킨것으로 假令五斗水에 溶解하면 五斗式이오 六斗水에 溶解시키면 六斗式이라한다

二、此에 使用하는 硫酸銅은 特히 純良한것을 選擇할 必要는업고 工業用이면 足한데 濃靑色의 稜柱狀結晶으로 光澤이 有한것이 可하고 夾雜物이 混在하던지 黃白色을 帶한것은 不適當하다

三、石灰는 鐵罐에너은 良質生石灰를 買入하야 口를 密閉하야 貯置할것이며 長久한 期間을 空氣에 晒한것이나 又는 水에觸하얏던것을 買入하면 안된다

四、過石灰뽈드液을 調製할때에는 絕對로 金屬製의 器具를 一切使用치말것이며 五斗式液을 調製할時는 一個의 小桶에 硫酸銅을 넛코 熱湯을 注入하야 溶解식인後 二斗五升의 水를加하고 他小桶에는 生石灰를 넛코 熱湯을 注入하야 溶解식인後에 二斗五升의水를 加하는데 이때에 잘 溶解되지 안흔것은 布類로 濾過하야 버리고 他大桶에 前記二種의 溶液을 流入하야 棒으로 攪拌하면되다

五、使用할때에는 가제인石灰뽈드液一斗에對하야 五匁를加하던지 松脂曹達液을 八勺이나一合을 混合하야 使用하면 粘着力이强하야 一層効果가多하다 이松脂液은 水一升에 松脂一二〇匁 洗濯曹達六〇匁를 너어 藤火(더운물)에 二時間 乃至 三時間을 加熱하면 黑褐色의 粘氣잇는 液體가되는데 이를 貯藏할수도잇다

六、調製液은 調製한 當日中에全部 撒布하지안흐면 안된다

七、硫酸銅一貫에 一圓八十錢 生石灰 石油罐一桶에 一圓四十錢으로 計算하면 六斗式 石灰뽈드液六斗에 不過三十三錢이다 여기에다『가제인』石灰가 松脂曹達液을 加한다 할지라도 三十五錢內外면 된다

八、一回撒布하는 段當所要量은 水稻 生育程度에 依하야 多少相違가 잇스나 平均 五十二、三錢이면足하다

藥劑의撒布

不幸히 苗床에 發病할徵候가잇스면 六斗式過石灰뽈드液을撒布하야 其發生을 極力 豫防할것으로萬若 이것을 放任하면 罹病苗는 本畓에 移植한後 葉稻熱病이 發生하는 原因이된다 移秧後라도 그해의天氣를 恒常注意하야 萬若 高溫、多濕한天氣가 一週日以上을 持續하면發病할 念慮가잇스니 直時 豫防으로 五斗式過石灰뽈드液을 撒布할 必要가잇다 相當히 發病된後면 病葉을 摘取하던지 不然이면 刈取한後 撒布하는것이 有効하다 穗頸稻熱病을 豫防함에는 六斗式過石灰뽈드液을 出穗期나 全部出穗한後에 撒布하는것이 其中 有効한것인데 此時에注意할것은 噴霧를 될수잇는대로 穗先으로부터하야 穗先으로부터 안되다

發病한時의應急處置

稻熱病이 一旦 發生하면 此를 驅除하기는 困難함으로 차라리 蔓延을 防止하는것이 得策이니 左記와如한 應急處置를 取할것이다

苗床에發病한時

罹病苗가 輕微하면 病葉을 摘取하고 甚한 境遇에는 圓形으로 燒死한것과如히 發病한時는 其被害部分의 稻苗를 拔取하고 六斗式過石灰뽈드液을 撒布하야 蔓延防止에 努力하는것이 最良의 方法이나 苗床全體에 燒死한것과如히 發病한것은 全部拔取하야 堆肥로 堆積하는것이 安全하다

本畓에發病한時

移秧後二、三週間되어서 葉稻熱病이 發生한時는 被害程度에 應하야 輕微하면 病葉을 摘取하고 激甚한境遇에는 株莖을刈除한後 五斗式 過石灰뽈드液을 撒布하는것이 最良의 方法이며 株莖이 短하게 萎縮되여 泥中에 埋沒되는듯한것은 全然 恢復될 希望이 업스니 株莖 全部를 拔取하고 他無病한 畓에서 株莖을 分離하야 移植하는것이 適宜한데 株莖刈除와 株莖을 分하야 移植한것을 水原農事試驗場에서 試驗한成績은 如左하다

刈除의 時期는 發病時期에따라 多少 變動되는것이나 水原地方本畓에 葉稻熱病이 發生하는것은 大槪 七月에 入하므로 實際 刈取를 要하는 時期는 七月中旬부터 八月上旬頃까지이다

早中晩三種(陸羽一三二號 中生銀坊主 多摩錦)에 對하야 何種類던지 地上二寸高로 時期를달리 刈除한結果 早稻는 七月十五日에도 四割內外의 減收를보고 晩稻는 時期가遲晩하면 五割以上의 減收이나 中晩稻는 七月十五日頃이면 二割五分乃至三割의 減收에 止하고 時期가晩한즉 四割以上減收가되다 이를보면 刈除期가 이를수록 收穫에及하는影響이 少하고 早稻는 中晩稻보다 刈除로因한 減收가 多大하다 다음에는 刈除時期別로할刈除程度를 여러가지로 變更하야 試驗한結果 早稻를 七月十五日에 地上으로부터 高六寸을 남기고 刈除한즉 二割五分의 減收가되고 中晩稻를 七月二十五日에 地上으로부터 四寸을남기고 刈除하니 五分 乃至一割五分의 減收가되고 八寸高로 刈除한즉 五分以內의減收로 以上 成績을 綜合하야보면 水原地方에는 中生銀坊主程度의 稻種이면 七月下旬頃 莖葉을 草丈 三分之二以內程度로 刈除하면 收穫에對하야는 그리多大한 影響이無하고 稻熱病蔓延을 防止할수가 잇슴을알엇다 또 分株移植에對한試驗은 中生銀坊主를 七月二十一日과 七月三十一日 二回行하얏는데 其成績은 健全畓의 原株五本中에서 二本式을 分株하야 罹病하얏던畓에 七月二十一日 移植한것이 最良한成績으로 本是健全畓 卽 被分株畓(五株中二株를分取한畓)段當收穫量은 玄米二石五斗一升九合이오 새로移植한畓의收穫量은 二石三斗六升七合이다 此는 分株하지안흔畓(標準畓)에 比하면 收穫量이 少하지만은 罹病畓에 移植을行하지아니하야 收穫皆無한것을 생각하면 莫大한利益이다 또 七月三十一日行한成績은 二十一日行한데 比하야 一般的으로 收穫이少하나 元株五本植이면 一本乃至二本 十本植이면 三本乃至五本을 取移植하는것이 조타 그러하나 右에述한 應急策은 容易하게顯著한 効果를 發揮하기 困難하니 미리發病치안토록 注意하는것이 得策이다

補助規則을改正

漁船改造를徹底

朝鮮의 漁船改造에 對하야서는 大正十五年 總督府殖産局에서 冲合漁船補助規則及 冲合漁船檢査規則을 制定하야 大正十五年부터 昭和六年까지는 年額十五萬圓의 補助金을 交附하고 昭和七八의兩年은 一時中止되엿스나 九年부터 이를 復活하야 年額四萬圓의 補助金을 交附하엿다 過去九個年의 實績은 機船三百十九隻、三十一萬五千百五十九圓、帆船八百八十八隻、三十四萬一千七百八十圓에 達하야 半島의 漁船은 面目을 一新하야 小型船에서 漸次 大型漁船으로 轉換하고잇는데 殖産局에서는 다시 그內容의 充實을 圖하려고 右冲合漁船補助規則을 優良漁船建造補助規則으로 改定하야 漁船改造를 徹底시키기로되엇다

七月末簡保

朝鮮簡易生命保險의 七月三十一日現在契約數는 日本內地人 三十萬一千四百件 月額保險料二十八萬三千八百圓 朝鮮人八十四萬三千七百件 月額保險料七十萬二千五百圓 合計百十四萬五千百件 月額保險料百十五萬七千三百圓 保險金額二億一千七百九十萬圓이라한다

米倉異動

米倉에서는 五日附로써 如左히人事異動을行하고 發令하얏다

▲仁川支店長 高橋俊忠 命本社勤務 ▲木浦支店長 野丸政二 命仁川支店長 ▲仁川支店 岡田敬太郎 命木浦支店長 ▲江景支店長 西原武人 命本社勤務 ▲木浦支店 穩保文吉 命江景支店長 ▲麗水支店長 高島達夫 命本社勤務 ▲釜山支店 橫川嘉雄 命麗水支店長

務安、靈光郡乾蝦 比昨年三割增産

【木浦】 數年來의 好況으로 全南道의 漁業을 示하고잇는 務安郡在子面前浦와 靈光郡 落月島 及 法聖浦의 白蝦生産은 그것을 乾蝦로하야 盛히 南中國方面으로 輸出하는바 木浦水産製品檢査所의 七月中 檢査高는 合格品八十七萬八百四十斤 金額十四萬八千四十二圓八十錢 不合格品九萬九千四百五十斤으로 去年에 比하야 三割五分의 增産이엿다고한다

日本穀産原料輸入減

平壤에잇는 日本穀産工業會社의 原料 玉蜀黍輸入은 알칼진 其他로부터 輸入되며 日糖工場

鯨油過剩으로 鰮油도低迷

今後推移를자못注目

朝鮮産鯨油는 現今 世界的需品의 地位를 確保하야 其價値은 各種硬化油市勢에도 影響을 與하고잇는바 此一面에잇서 世界鯨油市況의 動向은 朝鮮産의 이잇다 그런데 이國際鯨油界는 日本及 濠洲의 南氷洋捕鯨進出에 잇서서 昨秋의 勢力的新競爭을 하야 어떠한影響이 不可避로되어잇다 그런데 鯨油業者의 今年度以降 大漁業의 捕鯨에 依하야 其鯨定도 交叉으로 되는狀勢에 잇스므로 鯨油는巨額의 生産過剩이 豫測되어 그影響은 魚油市勢에도 及하지안흘가 보고잇다 이미 今年初以來의 魚油는 不勢를 持續하고잇고 어는 鯨油와의 關係도 有力하다고보이는만큼 그推移는 자못 憂慮되고잇다

朝鮮産鰮油는 現今 世界的의原料難과 共히 輸入國의 重要品의 地位를 確保하야 昨年中의 輸出은 四千六百萬斤 二百十八萬餘圓에 達하엿스나 本年上半期의 狀況을보면 八百三十萬斤 三十萬圓으로 前年同期에 比하야 數量에잇서서 七割 價格에잇서서 七割의 激減을 示하엿는바 그原因으로서는

一、朝鮮의 昨秋 玉蜀黍作付面積 增加及 作況良好로 出廻가 圓滑한것

一、對外爲替에잇서서 當局이 對英鯨油의 輸入을 統制하얏슴에不拘코 對外市勢는 下向임으로 輸入不利이것

一、世界的軍需의擴張想에 物價騰貴를釀成하고 擧國的物價도 도이에 追隨하야 알젼진 鯨油等의値上은 朝鮮滿洲産보다 上廻하고 朝鮮産品有利의 立場이것

一、世界的海運界의 好況은 日本의 船腹不足이 顯著하고 運賃에도 大幅値上을보인것等이다

昨年對比減少狀況은 如左하다

今年上半期	八、三〇四、八〇〇斤	三〇七、七四五圓
前年上半期	一八、八七五、三〇〇斤	一、三二七、四八八圓
對比減	一〇、五七〇、五〇〇斤	一、〇一九、七四三圓

手形交換은 顯著히增加

京城手形交換所調査=上半期中의 手形交換高는 八十一萬一千三百二枚로 六億三千三百六十四萬七千六百四十一圓三十五錢인데 이것을 比較해보면 十一年計의 半額以上이며 八年計와 比等한巨額으로서 前季보다 六千四百萬圓이늘고 前年同季보다 七千五百十五萬圓이 늘러서 膨脹好調를 示하엿다 어제十年間比較를示하면 如左하다 (▲印은減)

手形交換累年比較表

年次	交換枚數	交換金額	前年比較增枚數	前年比較增金額
昭和二年	一、二九五、九九二	六〇六、七一三、九一七、二三	……	……
同三年	一、三五三、七四〇	六八七、三九七、五五三、七六	五七、七四八	八〇、六八三、六三五、三五
同四年	一、三八六、〇八四	七四一、四三九、五六六、九一	三二、三四四	五四、〇四二、〇一三、一五
同五年	一、一八〇、〇〇四	六〇三、四四八、九二一、〇三	▲二〇六、〇八〇	▲一三七、九九〇、六四五、八八
同六年	一、〇七四、二七四	四八七、〇八〇、〇二六、九〇	▲一〇五、七三〇	▲一一六、三六八、八九四、一三
同七年	一、一一三、九三八	五一八、三九三、八三三、八八	三九、六六四	三一、三一三、八〇六、九八
同八年	一、二〇六、〇三八	六七一、〇七〇、六九〇、四一	九二、一〇〇	一五二、六七七、八五七、五三
同九年	一、三四八、七七三	八四六、七〇九、九五四、一三	一四二、七三五	一七五、六三九、二六三、七二
同十年	一、四八八、八二二	九九六、八六八、一八七、九八	一四〇、〇四九	一五〇、一五八、二三三、八五
同十一年	一、六三六、〇五一	一、一〇五、三六七、六二一、六二	一四七、二二九	一〇八、四九九、四三三、六四
同十二年上半季	八一一、三〇二	六三三、六四七、六四一、三五	……	……

장마와 酷暑期에는 淋疾 諸症이 惡化하기쉬웁다

여름에 심한 림질을 곳 근치식힌다

濕潤한장마가개이면 또다시불라드시내려쪼이는炎天이되고하야 健康한者라도 病弱에걸니기쉬운氣候激變의期에는 病弱者가症狀이惡化되어서 身體가더욱衰弱케됨은 隔々히말슴드릴것도업는바임니다 이름을타서淋疾은感染力 繁殖力 再發力을增大식혀 그猛威를餘地업시發揮식히는것이며 熱氣와濕氣의影響으로症狀은 難性 極惡性이되어서漸次治療하기困難케되는것임니다

急性淋疾의경우에는 尿道外口로부터人工的으로藥液을注入 挿入 洗滌하는局所療法으로는 공연히患部만刺戟식혀서 諸種의무서운淋毒性疾患을併發케식힐고 또夏季와갓흔開放的時期에는 使用上多大한不便을늣겨規則바르게治療하기어려운것임니다

이點에잇서々內服藥은服用하기自由롭고簡易하야 適切합니다 그러나內服藥이라지라도服用後副作用을일으키는單一藥劑로는 胃腸障害를일으키기쉬운夏節에는 連服키에不適當하며 더구나從來內服藥은殺菌力이弱한故로効果도微弱해서 治淋의目的을達치못하엿스니 여기臨床醫界의번민이잇섯든것임니다

強力한銀內服藥

그런데本劑바로ー루는京都帝大化學研究所發明特許「金屬오루가노조루製法」을應用하야 治淋藥物의双璧 銀과白檀(산다루)油의特殊結合에依하야어든 銀코로이 內服治淋新藥(球劑)이면 隨時隨所에서規則대로服用할수잇스며 더구나主劑銀은極微粒子化되잇기때문에 本來의醫治効果가자못擴大되어 고또連服으로依한 胃腸障害粘膜의刺戟等의副作用업고 主要効果로서도 深部到達力 强力殺菌力을가지고잇슴으로 男女急慢淋疾의短期治療에極히適合합니다

獨特한治癒經過

服用한바로ー루中의主劑코로이도銀은膀胱에서血管 淋巴管에吸收되어體液에强한藥効를주고 血液의循環을利用하야身體의各組織에滲透하여細微한尿道側管은勿論複雜한深奧의膀胱 攝護腺 副睾丸 腎盂 子宮內膜 卵巢 喇叭管等에깃드리고잇는淋菌을 滅殺식혀서炎衝을개이게하고 患部의恢復을 圖謀하며 再發을防止하는醫治作用을하는것임니다 特히症狀이尿道로부터漸次內部로進行하는것을防止하는同時에治癒効果를나타내기때문에病勢의增惡을더욱경계치안으면안될初期淋疾의治療에好適할뿐만안이라 連服使用에 아모不便不快와苦痛을感치안는고로慢性淋疾에는 極히簡易하고도効果가顯著한治淋新藥임니다

京都帝國大學 化學研究所創製

바로ー루 ハロール (製法特許)

바로ー루(銀오루가노조루산다루油)는 京都帝大化學研究所內에엇서서 그特許施設의理化學的操作및혜서 嚴密製造되엇고 더욱 同大學附屬病院泌尿科및婦人科를爲始하야 全國著名病醫院에서 臨床的으로使用되어잇스며 그治驗成績이 極히優秀한結果에對하야서는 同大學醫學部皮膚科泌尿科敎室醫學博士片山義郎先生이皮膚科紀要第二十二卷第三號에發表하야 이것을醫學會에報告하엿스니 이것으로도 넉々히 本劑가그얼마나權威와藥効가偉大한治淋藥인가를알수잇습니다 바로ー루의連續服用과自制攝生 이것이야말로 淋疾의最短期療法이라고서 여기에推奬하는바임니다

無代進呈 新刊「淋疾과그療法」四六判七十餘頁 新聞名을明記하야請求하시면 一名一冊에限하야無代進呈하여드립니다

全道各地有名藥店에잇습 萬若品切時는直接發賣元에爲替나振替或은代金引換으로도注文하시면密送함 先金의時는送料는不要함

藥價 一圓八十錢 三圓五十錢 五圓五十錢 十圓 送料四十五錢

發賣元 大木合名會社 東京市神田區銀冶町大通(神田驛前) 振替東京五四〇番・代表電話神田二〇五番 大阪市東區淡路町(大手橋西詰) 振替大阪七九三番・電話北濱三三九番

地方論壇

幼園期成爲해 有志여奮起하라

누구나自己地方의 자랑을조와하고 부끄러운것을 감추려한다 그러나 批判이잇는곳에 發展이잇고 反省이잇는곳에 進步가잇음을 否定할수업는 事實이라면 熱心한某州社會를爲하여 一言함도 決코無意味한일은아닐것이다 幼稚園者는 우리某州에도 各種施設과計劃이잇슴을안다

實業家가잇서 某州의指導分子를養成하고잇고 洛東江流域의 수年內完成으로 某州는經濟的으로發展시킬것은 事實이다 그러나 우리地方이 他에比하여 文化에一步뒤떠러저잇슴은 現實이隱蔽치못하는바로써 한가지原因은 天賦地與의恩惠이稀少하고 交通不便의地理的關係도 잇겟지마는 그主要原因은 지난날에잇서서 우리先輩들 大多數가 無自覺無能하엿지안흔가한다 우리地方의人士들은 子수效時代에떠러진 思想에沈滯되여 利己主義의消極主義에서 自己네의 利殖生涯에만 汲汲하고 社會事業을 가지지못한歎이잇슴은 이어찌 無懸할바가아니리오

「배워야하겟다가르처야하겟다」이는 이땅의 靑少年과 學父兄들의 갓사록느피워지는 共通的부르지짐이다 그런데 某州社會는 文化的또는 社會施設에比하야 商店과料亭이 만키로는 全道를通하여 明白한것이다 商店과料亭이만은 理由이지 여기서 生長한 어린애들은 말만배우면 노리가락과 長成지는 좃내 할내다 天眞하고 純眞해야될幼兒들의 花柳界쟁이 이얼마나 寒心한現狀이가? 이들의 장래는 이慘狀을보고 어떠케생각하는가? 아니 子與孫의無益을等閑하는것이 人間의常情이것거든 이地方의 人士들도 이에對한考慮가잇슴직한것은잇는다 이런意味에잇서서 明年四月부터 幼稚園을設置하여 다시한번 이어떤의實現을 期하기爲하여 率先指導하고 努力하는先覺가 업섯다는것은 遺憾이다 우리에게는 그만한義務는 잇다 그實現이 實力이낫못하잔케잇는것이다

有志靑年諸氏여! 相互的努力으로 幼稚園設立期成에邁進하자! 二世國民을 指導하기爲하여! (某州支局 一記者)

大同江下流 仁皇川에運河開鑿

工業用水엇고저

水運開發과干潟地埋築의一石兩鳥策이라고 鎭南浦商工會議所에서計畫

【鎭南浦】진남포에는 일약리연」「일산」등의대화학공업의 진출이결정되여 대공업도시화하게됨을 따라진남포상공회의소에서는공업용수(工業用水)에대한대책을강구중이라함은 기보한바어니와 금번도비로 개수할계획을세우고잇는대동강하류 인황천(仁皇川)을 리용하여 일산화학공업지대로된 서천간석지(西川干潟地)까지운하(運河)개착을단행하게되면 무진장의 공업용수는 물론 대동강수운의 개발과 진남포상공업의 기초적번영은재일뿐아니라 운하개착과 하천개수공사에나는 폐토석(廢土石)을 리용하여 약백만평의 서천간사지 매축도완성할수잇는일거량득의 리익을엇게될것이라고해서 이에대한근본조사를 단행할방침이라는바 이 계획의 실현은 대진남포건설과 중대관계를 갓게되는 문제이니만치 일반의주목을 끌게한다고 한다

平壤第二教育部會

【平壤】제이십팔회 평양부제이공용부회는 상일오후한시 오십분부터 개회되여 판회의안 제이부특별경제기채요항변경안을 상정가결햇고 제구호의안 제이부특별경제수업료조례개정안을 제안하여가결한후 금번도사무검사위원다섯명을 다음과가티 선정하고 폐회햇는데 서명의원은한석린(韓錫麟) 김광수(金光洙)량씨이다

事務檢査委員 ▲崔衡默 ▲宋永祥 ▲金貞浩 ▲金鶴瑞 ▲梁利鐸

自作農의維持策

일껀設定한것이維持困難타고 黃海道에서對策講究

【海州】황해도당국에서는 총독부방침에의하야 몰락과정을 것고잇는 도내농촌의위기를 구출코저해마다 저리자금을 융통하야자작농가를 창정해오든터인데 최근설정된 자작농가의 유지가 곤난하므로 그설정에만 힘을쓰지안코 저리자금을 다시융통하여 설정된자작농가의 유지책을 강구중으로 불원간 그유지책이 도령(道令)으로 발표 되러라한다

時局講演盛況

【漢川】지난팔월일일 평양공립상업학교교장(平壤商業學校校長)우야용언(宇野勇彦)씨를 초빙하여 동일오후한시부터 북지사변에대한 시국강연을 개최케되엿는데 청중은 거진장리에 무거운결심을품고 산회(散會)하엿다

夏期兒童聖經學校

【沙村】황해도 봉산군 계동장로교회에서는 평양녀신학원재학중인 박란길(朴蘭吉)고정숙(高貞淑) 두분을초청하여 지난일일부터이주일동안 동교회당에서 하긔아동성경학교를 개교하고 성경동화창가 성경 지리등을 교수한다는바 학생이 매일증가되여 대성황을이루고잇다한다

婦人技藝講習 咸安支局後援으로

【咸安】오래전부터 숙제로되여오던 부인기예강습회를 가야(伽倻)부인회 주최와 본보함안지국후원으로 하기휴가를리용 하여 진주(晋州)여자기예학원 강사권복해, 천수련(權福海、千守蓮)양씨의 지방순회를 기회삼아 다음과가티 개최할터인데 성황을예기하는동시에 만이참석하기를바라며 일반유지의 성원을고대한다고한다

一、日時 自八月六日至十二日 (一週間)

一、場所 伽倻公會堂

一、申込場所 朝鮮日報咸安支局

一、會費 每人當一圓 但 伽倻婦人會會員 朝鮮日報讀者 八十錢

主催 伽倻婦人會事業部

後援 朝鮮日報社咸安支局

慈城에서도 時局認識講演

【慈城】지난삼십일자성공보교내(慈城公普校內)에서 시국강연회를 개최하엿는데 장도건(張道建)군수와 중원(中垣勇雄)서장으로 부터 방금 북중사변에대하야 일반의 정당한 시국인식을 강조하고 관민협력하야 매진할것을 절규하엿다한다

密航者十名送還

四日朝博多丸으로

【釜山】지난사일아침에부산에입항한부박(釜博)련락선박다환(博多丸)에밀항자십명을 송환하야왓다는데 그들은경북대구(大邱)지방에서 십여일전에 일본내지에 갈려고 부산까지와잣스나 도항증명서를 엇지못하야 방황하다가 밀항뿌로-커들에게 유인되여 매인당십오원식 수수료를지불하고 부산진방면에서 일홈모르는발동선을타고 장기시(長崎市)부해안에 도착하야 상륙할려다가 당지경관에게 발견되여그와가티 송환된것이라한다

三人組竊盜團 釜山署서逮捕 被害卅餘件判明

【釜山】지난삼일밤에 부산경찰서형사가 부내대신정(大新町)모방면에출동하야 주소부정한 김도수(金道洙)(一九)외두명을 검거하야다가 방금엄중히취조중인데 그들은 작년봄부터 삼인조의절도단을 조직하고 부내 각극장(劇場)과야시(夜市)등지에출동하야 손의귀중품과 현금등을 절취하야 매각홈은 분배한것이라하는바 현재판명된것이 삼십여건에 달한다고한다

遝至하는國防獻金

【漢川】평남 평원군 한천시(平南平原郡漢川市)이십삼번지 김일현(金一鉉) 침목장 노파는 청상과부로 수십년 동안을 금검절약하여 푼푼이 모은돈 이십원을가지고 지난이일 당지주재소를 방문하고 총후국방헌금 에 써달라고 자진의뢰하엿다는데 동주재소원은 감격함을마지 안엇다고한다

【漢川】한천면감일리(漢川面甘一里)최윤규(崔允奎)씨는 현금 북중사변(北中事變)에잇서 늣긴바잇서 지난 이일 한천주재소(漢川駐在所)를 방문하고 일금이십원을 자진헌금 하엿다

【沙里院】황해도(黃海道) 이장용관(李章鎔官)의 시국강연이 사리원공회당에서잇슨후 더욱 현하시국을 인식한 사리원주민들은 수천명식 정거장「프랫트홈」에 늘어서서 국기를두르며 출정군인을 환영함에 열중되여잇슴은 말할것도업거니와 입는 현금(現金)또는 물품(物品)으로써 총후의 미담(美談)을보여주는일도 절대로납만부하지안한데 지난삼일오후에는 읍내유지 최건호(崔建鎬)씨외삼십씨가현금삼백원을 본지국으로들고와서 비록적은 돈이나 국방비의일부에너어주엇스면 조켓다고함으로본지국은 곳경찰서고등계를거쳐 조선군사령부에국부로 보내도록 주선하엿다 그외에도 다음과가튼 헌금이잇다

崔鍾錫氏 一五○圓 崔泰錫氏 五○圓 田峯駿氏五○圓 崔允輔氏五○圓(以上本支局經由) 淺野세멘트會社二五○圓 雙山面 龜岩里 ... 氏二○圓 ... 亭詰氏一○○圓 安岳郡大遠面 松山里 平野隆 二○圓 警察署 加藤淸人氏一五圓 沙里院 ... 名氏五圓 崔基恒氏一○○圓 無名氏 在夏氏五○圓 ... 病院外六名五圓 金性柱氏五圓 李德基氏三○圓 無名氏一○○圓 一同五○圓 ... 鐵面大閑里 林鶴培(明學校生)二圓

【江東】비상시국을당한 이즈음 강동지방에서는 국방헌금이 답지하는데 송화리주재소에서 취급한헌금은 다음과갓다

勝湖里中部教會三圓七十錢 同東部教會軍人慰問金九圓三十錢 黃鶴鎭軍人慰問金三十圓

【眞池洞】평남 용강군 서운면 만하리 냉정농원(冷井農園)주인 정의주(鄭義周)씨는 국방비로 십원을 평남 강서경찰서에 헌납하엿다 그리고 용강군 남부교회에서도 지난이일 오후에 북지사변이 발생된이래로 ... 방에대한 설명을하고 일반교인에게 모은돈이 오십원이라는데 용강서를 통하야 헌금키로하엿다한다

【新泰仁】동척신태인농장에서는 경지정리와오십정보와 일천여소작인을 포용하고잇는데 주임오십람정구(五十嵐正久)씨는 동농장의 지도인열한사람으로하야 금일전으로부터 일원까지 군용기헌납금을 모집햇다는바 씨명과금액은 다음과갓다한다

八月四日現在

甘谷面=金東燮 黃東來 鄭東翰外 百九十七人 二四六八○錢

新泰仁面=張任燮外 五十六人 八六○錢

梨坪面=朴翰九 朴鍾源外 百六十人 一九六○錢

晉甫面=殷成桂外 二百人 一八六○錢

德山面 北面 陳根浩外 九十九人 一九八五錢

泰仁面=石田義美 金瑀淡 李載寬外 五百五十九人 三○六一○錢

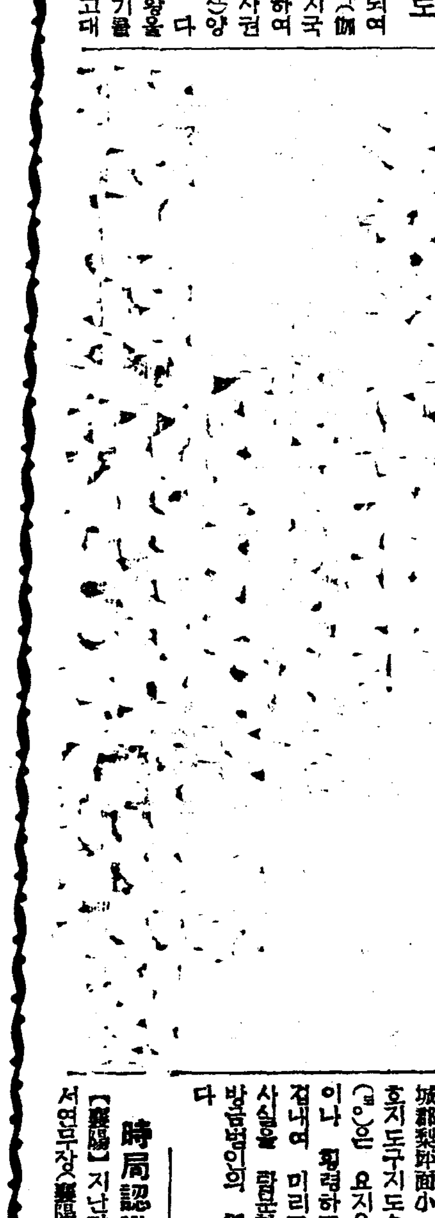

白川蹴球戰 優勝은瀬川軍에

【白川】백천류학생학우회에서는 지난삼일오후두시부터 백천공보교구장에서 백천축구대회를 개최하엿는데 오개단체의 참가와 수백관중의 환호리에 다음과가튼 전적을남기고 대성황리에 폐회하얏다한다

一回戰 留學生第三─○瀬川第七×

二回戰 ...

決勝戰 瀬川第七─一漢藤× 留學生第三─二漢藤× 瀬川第五─三留學生第三×

平壤國婦會員 北支에激勵電

【平壤】황군 평양지부에서는 총후의꼿으로 북지사변발생이래로 활약을 하고잇는 국방부인회 평양연합분회에서는 간부회의를 열고 상일오후다시반부터 해행사(偕行社)에초청 기민한 활약에 대하여 감사의뜻을 표하는동시에현재 시국에대한 총후의 부인으로서의 인식을 철저케하기 위하여 소전(小田)중좌의 강연회가 잇슨다음 만장일치로 방면부지에서 활동중인 고목(高木)리동(鯉登)중좌 중부(中富)각부대장에게다음과가튼 격려전보를 발송햇다

『貴隊의 戰勝을 祝하고 將來더욱 御奮鬪를 祈함』

自轉車脚戲大會

第二回……全朝鮮 本報群仙支局後援으로

【群仙】오는십일, 십이, 십삼사흘동안을기하야 본보군선지국후원과 군선시민회주최로 개최되는 제이회 전조선자전거각희대회(第二回全朝鮮自轉車脚戲大會)는 그동안관계자제씨들의활동으로 만반준비가 착착 진행되고잇서 주최측에서는 대회날만기대리고잇는중 벌서 멀리 평양(平壤) 사리원(沙里院) 신의주(新義州) 경성(京城) 청진(淸津) 원산(元山)등지에서 선수들의경기신입이 드러밀리고잇서 벌서부터 대회의성황이 예기되고잇다 그리고 통신처(通信處)는군선역전 김병문방(金秉文方)운동회사무소로하기를 바란다고한다

中和時局講演

【中和】현하비상시국에 감하여 일반민중에게시국인식을 강조하기위하야 지난삼일오후네시부터 중화공립보통학교강당에서 평양헌병대소전중좌(小田中佐)가 시국강연을하얏는데 수백여명의 청강자가운집하야 대성황을이루엇다

電車뻐스從業員의 無軌道的亂暴行動

乘客과衝突, 차고밧고辱說까지 卄萬平壤府民의怨聲漸高

【平壤】평양부전의 종업원의 래도가 난폭하고 실로 무궤도적 행동이 만다하여 이구동성(異口同聲)으로 공격하고잇는터이지마는 최근의 전차 뻐스의 종업원들의 거만부상하고 난폭한 행동에는 실로 놀라지안흘수업다 물론 종업원이라고 전부가 그런것은 아니겟지만은 불량분자가 만키때문에 종업원전체를 욕하게되는것으로 운전의 중대책임마는 운전수가 동무와가티 이야기를 하느라고 정류장에 정거치안코 통과하는것은 말할것도업고 이때문에 승객이용을 상하는례가 만흐며 차장(車掌)도 정류장을 일러주지안코 먼눈만 팔고잇다가 승객이 나리겟다면 지어 밧고차고하는 실례언어도 밋친놈이라고 욕설을퍼붓다가 심단의 행동을 하야서 비난의소래는 놉다 그리고『뻐쓰』의 종업원도마찬가지로 승객에게대한 태도가 온당치안은점이 만다하며 역시 비난은크다 더욱이 최근은 시국관계로종차재이만흔 터인데 종업원의란폭한행동은 더증가하고잇서 매일매차례의 말성을이르키고잇다 가두에이러나는 전차, 뻐스의교통사고 아스-선에 감정사상사고 종업원의 란폭한행동으로봉변하는승객이 만흔점에대하여부영전기당국자들은 도대체 잠을 자고잇는가? 부전간부의 명성을 이십만평양부민은 독촉하고 부르짓고잇는상태이다

森林保護指導手 公金三千圓橫領

發覺되자高飛遠走

【慈城】자성군리평면소회동(慈城郡梨坪面小 洞)에잇는 삼림보호지도수 조화석(趙學錫)(　)은 요지음공금을 삼천여원이나 횡령하고 사실이발각될가 겁내여 미리고비원주하엿는데이 사실을 탐지한 경찰당국에서는 방금범인의 행방을탐사중이라한다

時局認識懇談會

【襄陽】지난팔일밤 양양경찰서연무장(襄陽警察署演武場)에서 시국인식간담회를 개최하고현하 북지사변에대하야 도청으로부터 삼길사회주사(三吉社會主事)가 양양에와서 시국인식에대한 강화가잇섯는데 일반인민은 감격한가운데 북지주둔군에게 격려전보를 발송하기로 하엿다고한다

群仙公設運動場竣工

【群仙】벌서두달동안이나 군선시민의 호당(戶當)부역(賦役)으로 공사에 열중하고잇든 군선공설운동장공사는 군선번영회(群仙繁榮會)와동면(東面)유지의다래 진행되고잇든중 근근그준공을보게되여 금번에개최될 제이회전조선자전거대회에 처음으로 사용하게되리라한다

黃海道에染病禍

赤痢、티프테리아各卅六名 其餘는猩紅熱、膓窒扶斯等

【海州】요지음 해주지방에는적리(赤痢)를비롯하야 『티프테리아』등전염병이 날로발생하고잇서 해주서 집계에의하면 지난사일현재로 구십칠명이란 다수를보이고잇다 그리하야 소관해주서에서는 도경찰부위생과(衛生課)당국의 협력을구하여 그박멸에 부심중인데 전염병명별로 본내역은 다음과갓다

▲赤痢三六 ▲膓窒扶斯一○ ▲티프테리아三六 ▲猩紅熱一五 ▲計九七

忠南緊急道會 十六日頃에召集

【大田】충남도에서는 비상시국에대처하기위하야 금번임시도회(緊急臨時道會)를개최하리라는바 그구체내용은 십이년도추가갱생예산(追加更生豫算)소하천개수비편개(小河川…)등 이라고한다

受託制限緩和코저 트럭輸送實施

朝運平壤支店서認可申請

【平壤】시국관계로 차량의부족을보게된 국철에서는 비상수단으로 화물의수탁제한을 단행실시하기때문에 각방면의비명은대단하며 제한내의화물이라도 종래와가티 원활한조치(集車)는바랄수업스므로 조선운송평양지점에서는 고객의편의를위하여 채산을도외시하고 근거리에는「트럭」수송을계획하여 도당국에인가신청중인데 도로서는 비상시국에비추어 기한부로 허가될방침인모양이므로 허가되는대로 곳 실시하기로 될터이다 그런데 「트럭」수송은 평양을중심으로 사리원(沙里院) 신안주(新安州) 진남포(鎭南浦)의삼선으로 운임(運賃)도「서-비스」를 위하여 저렴하게할터이라한다

南朝鮮個人庭球大會盛況裡終了

【釜山】부산향도사 출신경수학우회주최로 지난이일오전十시부터 부산고등여학교정에서 남조선개인정구대회를 열엇섯는데 참가선수가 만하 백열전을이루엇다 오후사시반에 ... 五보도시간이 우당하여 우승기를 수여한후 대성황리에 폐회하엿다한다

本報七坪分局後援 赴戰高原探勝中止

【七坪】본보 칠평분국후원으로 명승 부전고원탐승단을 모집중이든바 의외로 참가인원이만히 제반준비를하고잇든중 제반사정에 의하야 부득이 탐승을 중지하엿다고한다

坑內落磐으로 人夫四名死傷

碧潼全羅鑛業作業場의慘事 一名卽死・三名重輕傷

【碧潼】평북 벽동군 오북면전라광업(全羅鑛業)경영인 태전광갱(太田鑛坑)에서는 지난사일 오후열시 개항이무허저 마침 그개항에서 작업하든 광부 유길복(劉吉福)외 세명이 중경상을 이버 직시로 당지벽동의원(碧潼醫院)에 입원하여 응급수당을 가하엿스나 드듸여 전기유길복은 사망하엿다고한다

國防婦人會創立

【長興】지난팔일에 장흥면회의실에서 비상시국에 대처할 국방부인회를 창립하엿는데 회원이 상백여명에 달하야 발회식을 성대히 거행하엿다한다

선자전거각하대회(第二回全朝鮮自轉車脚戲大會)부터 그곳에서 개최하기로되엿다

進永에害蟲蔓延

벼太半枯死驅除無策

【進永】경남진영(進永)은 이양기에 장기의한발계속으로 모를 내지못한곳이 만헛는데 이미집은것도 발수기(發穗期)를압두고 이름도모를 병충이발생하야 논바닥에 생명을부치고잇는 농민들을 울리고잇다 그병충이 육안으로는보이지안는만큼 원인도 막연하야 그대로 보고잇는동안 진영일대 각면에 대만연이되여 금번농형은 벌서부터 비관상태라고한다

假鍼醫의治療로 七十老人逢變 加害者는警察에

【咸安】지난사일오전여덟시경경남함안군가야면사내리(咸安郡伽倻面沙內里)안 박모(朴某)의 집에서 자칭 침의사의 행세를하는 전남광양군진상면섬거리(光陽郡津上面蟾居里)에 원적을두고 주소부정인 리덕수(李德守)(五七)라는자가 나타나서 나는침으로 백병을고치는 기술을가젓스니 누구든지 시험하야보라는 선전을하고 맛치 치료해가든 사내리(沙內里)송종인(宋宗仁)(七○)이란 로인이 침을맛게되엿는데 약사련리에 침을맛고 곳 그자리에 쓰러저 방금위독한 상태이므로 경찰에서는 그자를 검거취조중이라한다

各基督教査經會 時局關係로延期

【松禾】황해도송화군내 각기독교회에서 예년과가티 하기사경회(査經會)를개최하려든바 북지사변으로 말미암아 시국관계로 보류하고 무기연기하엿든바 아프로 평정을기다려 다시사경회를개최할터이라한다

玄聖完送局 「모히」取締規則違反罪로

【長淵】신극계에서 일홈잇는 현성완(玄聖完)(　)은 지난이십칠일에 장연에흥행차로 도착하엿섯는데 장연서에서는 모종사실을 탐지하여 현성완과그의처와 박숙자(朴淑子)(　)등 삼인을인치 취조한결과『모루히네』중독자로 판명된 동시『모히』취체규측위반 혐의로 지난삼십일일 일건서류와함께 송화검사국으로 송치하엿다

十歲少女溺死

【東草】주소를 강원도대포항에 둔전수락(全秀樂)둘째딸 금성(錦成)(一○)은지난이일에 속초항내항(內港)청조호(靑草湖)부근에서동무들과 목욕하다가 그만실족되야 무참히도 빠저죽엇다는데 아직(삼일현재로)것 시체를찾지못하엿다고한다

地方人事

▲張淳應氏(和信平壤支店長)新任人事次本社平壤支局來訪

▲洪鍾萬氏(和信連鎖店平壤配給所長)同上

▲尹宇權(和信連鎖店本店專務)轉任人事次同上

▲金楨顥氏(崇仁商業學校長)本社直營平壤支局長祝賀人事次本社平壤支局來訪

▲朴泰成氏(辯護士)同上

▲金世鳳氏(音樂家)同上

▲崔鶴海氏(齋家)同上

▲李約翰氏(鋼路公普首席訓導)同上

▲韓元默氏(싱거미싱會社員)同上

▲張熙淵氏 同上

▲朴仁植氏(朝鮮商會主)同上

▲韓仁德氏(仁德洋服店主)同上

▲田仁順氏(平壤放送局)同上

長篇小說 어머니 【115】

李箕永 作

鄭玄雄 畵

第四、女子篇

一、흘러간오년(一)

덕근은 세월은 어느듯 덕근이와 옥영이가 제각기 오학년으로 진급하고 진영이도 또한 보통학교를 단이게 되엿다。

무로 사괴는줄을 알게 된뒤로부터 은근히 자기의 비밀이겁나는동시에 허루밧비 자리를 뜨고 십헛다。

그는 그뒤로는 한번도 진영이를 차저가지 안헛다。 과연 그때 진영이의 생일잔치에 갓다가 그는 뜻밧게 덕근이의 목소리를 듯고 얼마나 놀래엿든가?

그런데 자기는 무심히 그날 아침에 유모로 가잇든집 아이의 생일잔치에 간다는말을 하고 그전날부터 그아이의 족기를 짓는다 타래버선을 만든다 하지 안엇든가? 다행이 덕근이는 눈치를 채지못햇지만 만

그동안에 인숙이는 더구석진 막바지로 이사를하엿다。 물론 숙희와는 련락이 잇서서 바누질품을 파는데는 별반 영향이 업게하엿다。 그가 이사를 한것은 다만 좀더 넓은방을 취하거나 세가싼 것만을 취한것은 아니엿다。 인숙은 덕근이가 옥영이와 동

일 아들이 옥영이 집에서 나올때에 자기와 마주첫다면, 그는 거기서 어떤 힌트를 집어내고, 직감(直感)을 가젓슬는지도 모른다。 그것은 모친은 뒤이 집으로 유모를 가젓든냐고? 그럼으로 자기도 정과가려 그 집과 상종하다가는 필경, 조치못한 일이 생기것갓다。 가사 그러치는 업더라도 첫재 옥영이가 자기아들을 한층 내려다볼것인가? 그는 자기집에 유모로 잇든 여자의아들, 친구로 사괴기가 창피하다고할것안인가? 그래 그는 이사를하고 그집에는 주소도 일너주지안헛다。 서로 상종이업고 보니, 그집에서도 자연발이머러지게 되엿다。 인숙은 이러케하야 다행히 자기신변의 위험을막엇스나 그대신 진영의 소식을 못드러서 마마하엿다。

모친과 그는 다시금 말도할 서로를 서러안고, 천흥한 그날 그날을 보내엿다。 오직 그들의 가슴속의 괴로움을 잠시라도잇게하는것은, 일거리를 손에 붓잡고 잇슬때뿐이다。 그것은 다행이 그들의 생활을 보장하는 방편이되엿다。 근로인의 생활은 누구나 그들과 대동소이한 환경에 억매어서, 고초를겪는것이라할는지는 모르지만……。

그는 그뒤로 덕근이의 눈치를 몰술을보앗다。 덕근이는 지금도 옥영이와 추숭을하는가? 만일그러타면, 덕근이의 입에서 옥영이집 소식을 드를수가 잇슬것이다。 그러나, 그는 물론 그말을 먼저 끄낼수는 업엇다。 그는 덕근이입에서 제절로 나오는 말을 드러볼수밧게 업는데 덕근이도 물론 그런 말은 하지안엇다。 도리혀 그는 모친에게 그런 집에를간다고 책망을 듯지안엇든가?

그뒤로 덕근이도 옥영의 집에를 잘가지안엇다。 그들은 각금 도서관에서 만날뿐이엿다。 하긴 그들이 어떤 계기로 그뒤에 자주 만나기도 하고 따러서, 그들은 조용이만나는 장소로 옥영이집 사랑을 이용하기는 하엿지만──。

그리하야 덕근이는 인숙이가 못보는대신으로 진영이를 자주 볼수잇섯다。 물론 덕근이는 진영이가 누군지 모른다。 아니 모른다느니보다도 그는 진영이를 옥영이의 친동생으로만 꼭 알고잇섯다。 덕근이가 옥영이집에를 단이기는 그가 삼학년때부터엿든데 그때 진영이는 잇해전보다도 퍽 숙성하게컷섯다。

여입뿌살 머어보이는 진영이는 그때 유치원을 다닌다하고 내년봄에는 보통학교에 입학을 하기로되엇다는데 어릴적부터총명하든 그는 커갈수록 점점귀엽게 밧게하엿다。 그의 총명하고 귀인성잇는 표정은 옥영이를 담머서 그런가부다 하엿다 갸름한 얼굴이 고혼 살빗을드러내고 이목구비가 또렷한중에도 눈과 입매가 잘생겻다。

그래서 박씨부인은 참으로 자기가 난자식처럼 그를 귀애하고 옥영이도 친누의 동생처럼 그를사랑하엿다。

진영이가 사랑에도 자주 놀너나오기때문에 덕근이외의 다른 학생들까지 그를 사괴게되엿다。

잘생긴 아해는 누구나 다 귀애하겟지만, 덕근이 역시 진영이가 귀여워서, 그를 만날때마다 작난을 청하엿다。 진영이도 그들과 차차 낫치 익어갈수록 마주작난치기를 조아하엿다。

나종에는 진영이가 도리혀덕근에게 매달니고 따랑귀를 뛰며 업어달라고 조르기도 하엿다。

동생이 업시 고독한 덕근이는 진영이가 차차 따르는것이 다시업시 귀여운 생각이 드는 동시에 그에게도 진영이와 가튼여동생이 하나잇섯스면 하엿다!

社告

今般本社에서左記와如히支局을設置하엿사오니照亮하시압

安岳支局 位置 黃海道安岳邑內 右任支局長 李炳周 / 支局長 崔晶林

扶餘支局 位置 忠南扶餘郡邑內 右任支局長 姜泰榮 / 支局長 朴仁圭

大連支局 位置 大連市春日町三一 尹銀同 / 右任支局長 支局長 李昌錫

今般本社에서左記와如히支局을設置하엿사오니照亮하시압

烏山支局 位置 京釜線烏山驛前 李昄燮

今般本社에서左記와如히分局을支局으로昇格하엿사오니照亮하시압

明川驛前分局 右昇格 明川驛前支局 位置 明川驛前 支局長 金恩極

謹告

牙山支局 顧問 李昌雨

順天支局 右新任 記者 李萬峯

長箭支局 右新任 記者 金南西

江東支局 右新任 記者 金景燾

金海支局 右新任 記者 崔原一

大平支局 右新任 記者 咸鎭夏

淮陽支局 右新任 記者 朴吳叔

注文津支局 右新任 集金員 金俊起

平康支局 右依願解任 洗浦分局長 文淳均

榮州支局 右新任 豐基分局長 鄭遇洪 / 右解任 豐基分局長 宋志祿

楊平支局 右新任 新川分局長 趙哲熙 / 右解任 新川分局長 金鍾杜

華川支局 右解任 記者 張昌浩

榮州支局 右解任 記者 宋志祿

大田支局 電話八四九番

撫順支局 電話(長)二四○六番